

PERIÓDICO **DOÑA JUANA** No. 31

- Bogotá D.C., enero - febrero de 2020
- Publicación bimestral
- Distribución gratuita
- www.uaesp.gov.co
- ISSN 2462-8182
- N° 31



Seguimos trabajando en la restauración ecológica de los predios de la quebrada Aguas Calientes - vereda Mochuelo Bajo

Todos los seres vivos necesitamos un territorio para existir y cada especie lo protege, defiende y mantiene, de esta forma se consolida el sentido de pertenencia y de soberanía en los individuos, aunque, en diversas ocasiones, la necesidad de poseer mayores porciones de territorio y dominio han sido causales de guerras o batallas a lo largo de la historia del hombre; sin embargo, en la actualidad esta pertenencia no está clara porque vivimos en una sociedad de constantes cambios por factores sociales, económicos y políticos, aun así, los individuos hacen pequeñas cosas para apropiarse de sus espacios como mejorar sus casas, poner

lindos sus jardines, cultivar, remodelar según su gusto, mantener limpio su frente, o limpiar cuando lo consideren necesario, pero suele pasar que los espacios comunes que no tienen un dueño particular se vuelven botaderos de residuos, principalmente de escombros de obras, y en parte esto sucede por desconocimiento, por eso aprovechamos este espacio para recordar que la línea 110 está disponible para solicitar la recolección de los escombros.

Una vez se realice la llamada, la empresa deberá ir hasta el lugar en los tres días hábiles siguientes. Este servicio

tiene un costo adicional que varía de acuerdo con la localidad y el operador. El solo hecho de realizar la llamada significará disminuir los puntos críticos en Bogotá y de paso evitar que todos esos residuos lleguen al Relleno. Esta es una de las tantas formas de apropiarnos de nuestro territorio, de proteger los recursos ambientales con acciones como el evitar el arrojo de la basura en las calles, la separación correcta de los residuos en casa, sacarlos en los horarios establecidos, respetar los espacios públicos y evitar a toda costa el daño a bienes ajenos.

*Realizado por: Gabriela Sandoval
Subdirección de Disposición final - UAESP*

Contenido

¿Cómo va la operación?	3	Restauración ecológica en predios de la quebrada Aguas Calientes - vereda Mochuelo Bajo	11
Actividades Zona de Contingencia - Relleno Sanitario Doña Juana Zona VII - Área 2	3	Entérate	14
La UAESP continúa trabajando por la comunidad	7	La UAESP se renueva	15
Recepción de propuestas emprendimientos CGR Doña Juana	8	Apoyo al emprendimiento juvenil por parte del Colegio Rural José Celestino Mutis	17
CGR Doña Juana continua con el desarrollo de las escuelas deportivas para el año 2020	10	¡A divertirnos!	18
		Clasificados	19

Equipo

Comité Editorial

Norma Constanza Carrera Castro / CGR-DJ
Adriana M. Garzón Liévano / UT INTERDJ
Stefany Rincón Vargas / UAESP
Claudia M. Garrido Floyd / CGR-DJ

Coordinación de Redacción

Stefany Rincón Vargas / UAESP
Claudia M. Garrido Floyd / CGR-DJ
Norma Constanza Carrera Castro / CGR-DJ
Adriana M. Garzón Liévano / UT INTERDJ

Colaboradores de Redacción

Gabriela Sandoval / Disposición Final UAESP
Stefany Rincón Vargas / Oficina Asesora de Comunicaciones UAESP
Óscar Hernando Pinto / Disposición Final UAESP

Fotografía

Gestión Social CGR-DJ
Claudia M. Garrido Floyd / CGR-DJ
CGR- Doña Juana - Fuentes Alternativas UAESP- Fuentes Alternativas

Diseño y Diagramación

S Specia Brand Studio
somos@thespecia.com
thespecia.com

¿CÓMO VA LA OPERACIÓN?

Toneladas dispuestas RSDJ

periodo enero- febrero 2020

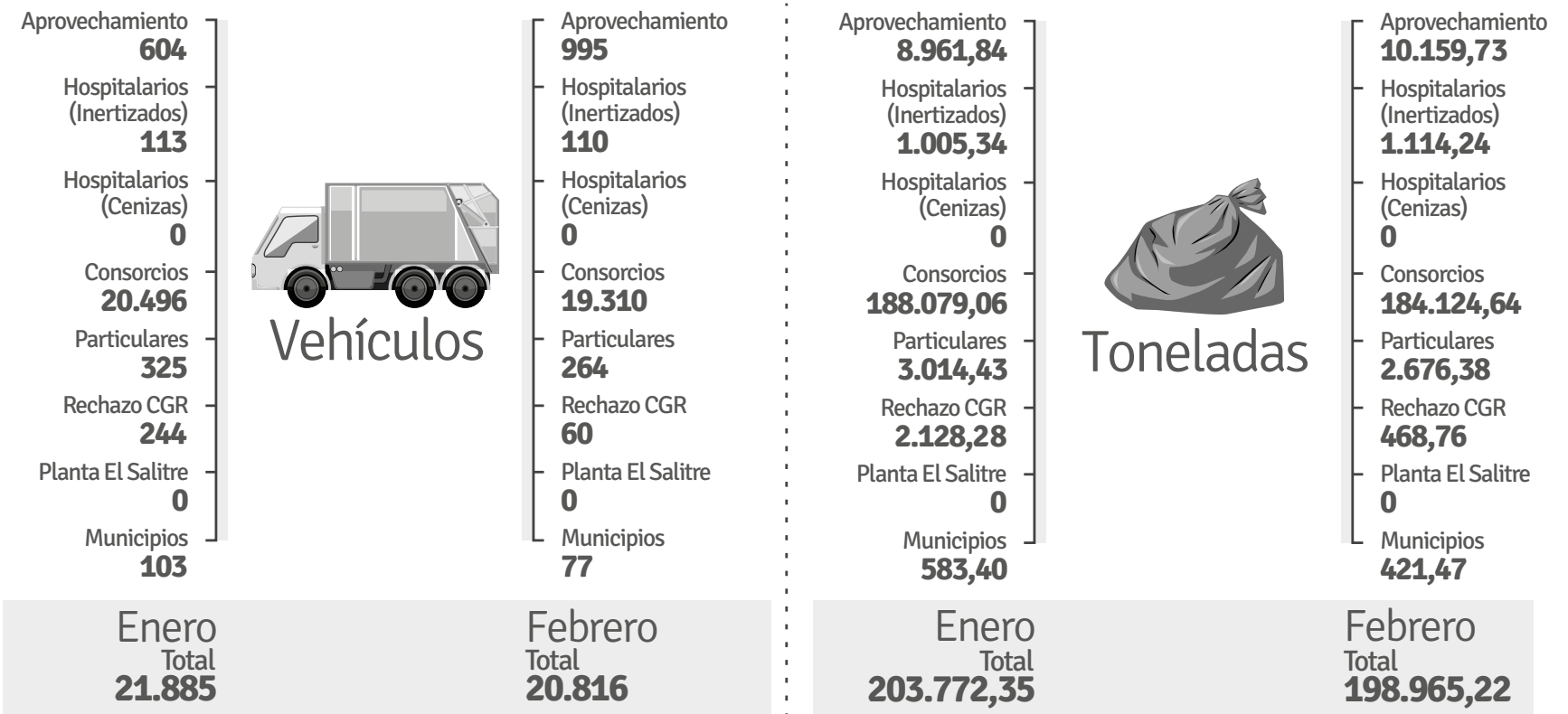

Fuente: SIIL / CGR RSDJ

Actividades Zona de Contingencia

Relleno Sanitario Doña Juana Zona VII - Área 2

A partir de octubre de 2019 iniciaron las actividades de adecuación en la zona de contingencia correspondiente a Zona VII - Área 2 con el objetivo de realizar la disposición final de residuos en el Relleno Sanitario Doña Juana, actividad que inició en el mes de diciembre de 2019 hasta febrero de 2020 en el costado sur de esta área, posteriormente, se intervino el costado norte que cuenta con una capacidad para 45 días, finalizando durante el mes de marzo de 2020.



Ilustración tomada de <http://www.freepik.com/>.

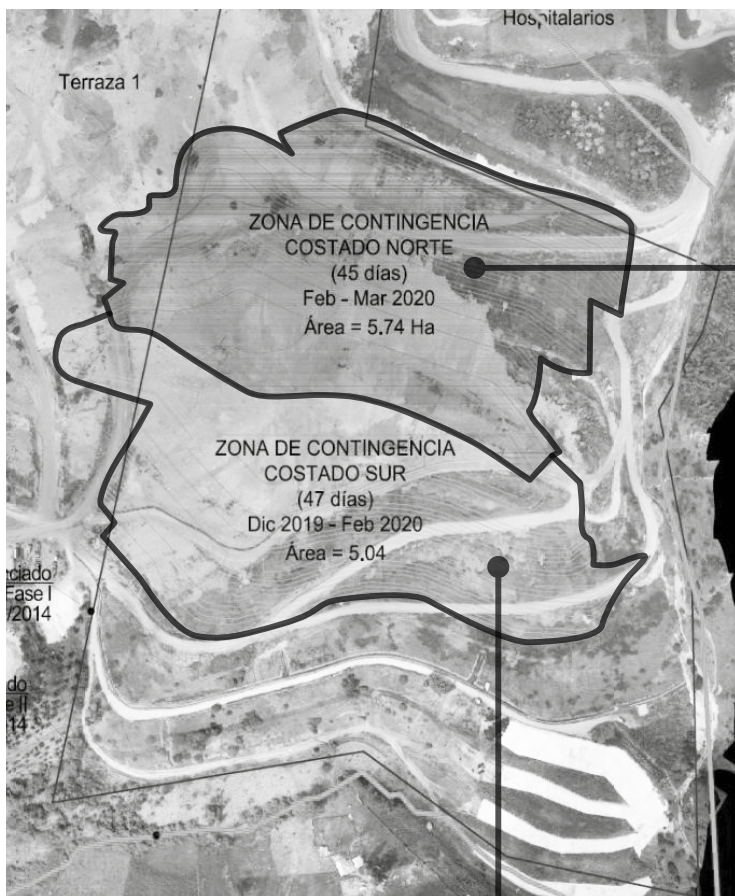

Zona de contingencia costado norte:

- Área para intervenir: **5,74 hectáreas.**
- Capacidad: **45 días (Feb 2020-Mar 2020).**
- Llaves de anclajes en residuos: **(16.214 m³).**
- Construcción drenaje de lixiviados y conducción final: **2.700 m.**
- Conducción de lixiviados: **hacia conducción principal Optimización Fase II.**

Zona de contingencia costado sur:

- Área para intervenir: **5,04 hectáreas.**
- Capacidad: **47 días (Dic 2019 - Feb 2020).**
- Llave de anclaje en residuos: **(24.000 m³).**
- Construcción drenaje de lixiviados: **2.290 m.**
- Conducción de lixiviados: **hacia la conducción principal de Optimización. Fase II y fondo de Zona VII - Área 2.**

Seguimiento ANLA

La Autoridad Nacional de Licencias Ambientales (ANLA) realiza seguimiento al Relleno Sanitario Doña Juana periódicamente con el objetivo de verificar el cumplimiento de las medidas de manejo ambiental.



¿CÓMO VA LA OPERACIÓN?

Gestiones desarrolladas en relación con la zona de contingencia periodo enero y febrero 2020:

Enero de 2020

Socialización de información relacionada a los resultados más relevantes de la operación en la zona de contingencia de Zona VII - Área 2 a la comunidad que hace parte de las zonas aledañas (Resolución ANLA No. 02406) a través de reuniones ejecutadas con los habitantes del sector los días: 07, 15, 20 y 30 (reunión de avance trimestral de la operación del RSDJ) de enero del año en curso.

Temas tratados:

Concepto ANLA, divulgación en comunidad, capacidades, tiempo de disposición, adecuación de la zona, drenaje de lixiviados, operación en el costado sur (inicio de operación - 09 de diciembre del 2019), avances en la adecuación del costado norte (marcación de límites con topografía, desconexión de redes de captación de biogás, inicio de trabajos de descapote de pasto y tierra negra en taludes), fichas de manejo ambiental, control de la calidad del aire y control vectorial.

Febrero de 2020

Divulgación de información a comunidad (Sector El Moral, punto satélite de la comunidad de Mochuelo Alto y líderes), a través de plegable informativo relacionado a las intervenciones en la zona de contingencia.

Cobertura con arcilla en el costado sur de Zona VII - Fase II

Febrero 01 al 15:

Inicio de operación: 09 de diciembre del 2019.

Adecuación de vías y bermas nuevas de acceso y salida.

Cierre parcial con arcilla de zonas en donde se ha llegado a la cota final de diseño.

Entre el 01 y el 12 de febrero de 2020 se ha cubierto un área total de 18,466 m².

Febrero 16 al 29:

Finalización de operación: 16 de febrero de 2020.

Cierre parcial con arcilla de zonas en donde se ha llegado a la cota final de diseño. Entre el 01 y el 12 de febrero del 2020 se ha cubierto un área total de 37,271 m².



Coberturas con arcilla costado sur Zona VII Fase II.

Avance en la adecuación del costado norte de Zona VII - Fase II

Febrero 01 al 15:

Descapote y retiro de capa vegetal.

Conformación de taludes y superficies.

Impermeabilización de taludes y superficies con geotextil no tejido.

Construcción de filtros en forma de espina de pescado.

Excavación y conformación de dos llaves de anclaje.

Adecuación de red de tubería de descarga de lixiviados de las llaves de anclaje.

Febrero 16 al 29:

Descapote y retiro de capa vegetal.

Conformación de taludes y superficies.



Avance en la adecuación de costado norte.

Impermeabilización de taludes y superficies con geotextil no tejido.

Construcción de filtros en forma de espina de pescado.

Excavación y conformación de dos llaves de anclaje.

Adecuación de red de tubería de descarga de lixiviados de las llaves de anclaje.

Inicio de operación: febrero 13 de 2020.



Instalación de trampas físicas en comunidad.



Humectación de vías.



Control de ruido.

Control de vectores

Febrero de 2020:

Termonebulización bajo módulos de cobertura temporal, aplicación de cal sobre residuos descubiertos, control físico de vector mosca a través de baldes cebadero, trampas físicas al interior de RSDJ y en comunidad, entrega de dispositivos atrapamoscas puerta a puerta y control de roedores a través de instalación de cebos roenticidas en tubos portacebos.

Control de la calidad del aire

Febrero de 2020:

Humectación de vías de tránsito de vehículos de la zona de contingencia Zona VII Área 2.

Febrero de 2020:

Aplicación de cal para control de olores en la excavación de la llave de anclaje del costado norte de la zona de contingencia Zona VII - Área 2.

Monitoreos Ambientales

Febrero 01 al 15:

Continuidad a la campaña de monitoreo de olores ofensivos en la comunidad y el Relleno Sanitario.

Febrero 16 al 29:

Monitoreo de ruido en día no hábil.

*Realizado por: Claudia Marcela Garrido Floyd
Gestión Social CGR-DJ*

La UAESP continúa trabajando

por la comunidad



Reunión directivos UAESP y comunidad de Mochuelo Bajo.

A partir de enero de 2020, se da inicio a la nueva Administración Distrital que propone en su Plan de Desarrollo Distrital 2020-2024, transformar a Bogotá. Un nuevo contrato social, un acuerdo entre el Estado, el

mercado y la ciudadanía para cuidar a quienes están más desprotegidos, especialmente las mujeres, los niños, los jóvenes, los adultos mayores y las personas en situación de discapacidad, discriminación o exclusión.

Se trata de un pacto entre las instituciones, el sector privado y las comunidades, para saldar la deuda histórica con quienes han estado siempre en situación de desventaja y vulnerabilidad, un nuevo contrato social que permitirá cerrar las brechas sociales en Bogotá y construir condiciones para que cada uno tenga la oportunidad y la libertad de escoger lo que quiera ser y hacer en la vida.

La UAESP, como compromiso al cumplimiento de este nuevo contrato social, da continuidad a lo establecido en la Licencia Ambiental, Resoluciones CAR: 1351 y 2320 de 2014, puntualmente con lo relacionado con la ejecución de las medidas de compensación para la comunidad de la zona de influencia indirecta del RSDJ y los proyectos que dan cuenta.



Reunión entre UAESP con comunidad de Mochuelo Bajo.



Reunión entre UAESP con comunidad de Mochuelo Bajo.

Realizado por: Javier Francisco Rodríguez
Subdirección de Disposición Final - UAESP

PROYECTOS CGR

Recepción de propuestas emprendimientos CGR Doña Juana

Hasta finales del mes de enero de 2020 se dio recepción a las propuestas presentadas por los habitantes de la zona de influencia referentes a los emprendimientos CGR Doña Juana para el año 2020, lo cual dejó como balance 18 propuestas presentadas, 13 para Mochuelo Bajo y 5 para Mochuelo Alto.

Durante el mes de febrero de 2020, cada una de estas propuestas fueron expuestas por parte de CGR Doña Juana a través de socialización y estudio de factibilidad en la cual se contó con la participación de profesionales de la UAESP y la Interventoría del proyecto, con el objetivo de verificar los conceptos de viabilidad de cada emprendimiento, posteriormente durante el mes de marzo de 2020 se seleccionan las dos ideas correspondientes al presente año las cuales serán apoyadas por CGR Doña Juana.

Propuestas presentadas

Mochuelo Bajo:

1. Bodega de vida.
2. Pastas Deli.
3. Chocolates de la Montaña.
4. Dotaciones en general Luz de Guti y J.
5. Confecciones Pionner.
6. Proyecto Empresarial Hogar.
7. Tejido Básico.
8. Interchat y Tecnología a su Alcance.
9. Galletería las Estrellas.
10. Confecciones Yenifer.
11. Juan del Cuero.
12. Eco & Hospitalario.
13. Construcciones PET.

Mochuelo Alto:

1. Hortalizas en Invernadero.
2. Producción y comercialización de ovinos en pío de cría y engorde.
3. Cooperativa de Ahorro y Crédito COOPBOLIVAR.
4. Chiky-Cuy.
5. Producción de trucha.

Requisitos establecidos por parte de CGR Doña Juana para la convocatoria

Tener definida una idea y/o plan de negocio de fácil acceso y que sea viable para la comunidad a la que pertenece.



Asistir oportunamente a las citaciones y capacitaciones asignadas dentro de proceso, como requisito para la postulación de su iniciativa empresarial.

El capital asignado no debe sobrepasar el destinado por CGR Doña Juana.

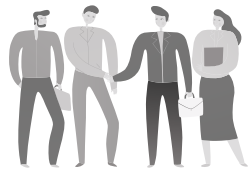

De 2 a 4 integrantes por iniciativa / mayores de edad.

Los postulantes no pueden haber sido beneficiados anteriormente por proyectos productivos de CGR Doña Juana ni de la UAESP.



Ficha 3.2 programa de generación de empleo y cualificación de la mano de obra

Objetivo

Implementar actividades encaminadas a la creación de microempresas en el sector, en función del mejoramiento de la calidad de vida de los habitantes de la zona de veredas Mochuelo Alto, Mochuelo Bajo, y barrios Paticos, Lagunitas, La Esmeralda y Barranquitos.

Meta

Apoyar la implementación, apoyo técnico en la creación de 2 microempresas por año para los residentes en la zona de las veredas Mochuelo Alto, y los barrios Paticos, Lagunitas, La Esmeralda, Barranquitos de Mochuelo Bajo.

Acciones a desarrollar

Implementación en la creación de microempresas con asesoría, seguimiento y capacitación a proyectos productivos propuestos por las comunidades de las veredas Mochuelo Alto, y los barrios Paticos, Lagunitas, La Esmeralda, Barranquitos de Mochuelo Bajo.

El presupuesto asignado a cada emprendimiento y los requisitos exigidos a los postulantes serán establecidos por CGR Doña Juana S.A E.S.P.

CGR Doña Juana

continúa con el desarrollo de las escuelas deportivas para el año 2020



Instructora Lorena Farfán acompañada del grupo de patinaje (Mochuelo Alto).

Gracias a la gran aceptación durante el año 2019, el operador CGR Doña Juana continúa con la iniciativa de implementar las escuelas deportivas en la comunidad de los Mochuelos para el presente año en cabeza del proceso de Gestión Social.

La actividad de microfútbol se unió a partir del mes de febrero de 2020 como otra disciplina deportiva más, brindando a los niños y jóvenes que hacen parte de los sectores de Mochuelo Alto y Bajo, una oportunidad adicional para desarrollar sus hábitos físicos, emocionales y sociales, así como el aprovechamiento del tiempo libre.

Para la ejecución de cada actividad se cuenta con espacios como el centro Multipropósito ubicado en la comunidad de Mochuelo Alto y la cancha principal del barrio Patiscos en Mochuelo Bajo; cabe resaltar nuevamente que la contribución deportiva ofrecida a los participantes de cada actividad es aplicada mediante procesos metodológicos y pedagógicos dictados por una instructora profesional, los cuales permiten una formación integral en cada uno de los niños del sector.

Los padres de familia de los niños participantes manifiestan que las escuelas deportivas apoyadas por CGR Doña Juana se han convertido en espacios que avivan el desarrollo de los valores en sus hijos, de igual forma, la actividad atlética en una edad tan temprana proporciona enseñanzas como la solidaridad, tolerancia y amor



Grupo de microfútbol comunidad de Mochuelo Bajo.

al deporte, lo cual se convierte en factores primordiales para alejar a los niños de espacios no apropiados que pueden generarse en sus entornos, así

mismo por medio de estas actividades se logra incentivar e iniciar una etapa de formación que pueden continuar más adelante a nivel profesional.

TEMA CENTRAL

Restauración ecológica

en predios de la quebrada Aguas Calientes - vereda Mochuelo Bajo



Trabajadores del Jardín Botánico de Bogotá preparando jornada de siembra.

En el desarrollo del convenio con el Jardín Botánico de Bogotá - José Celestino Mutis y utilizando la metodología de una APIRE (Área Para la Investigación en Restauración Ecológica) que desarrolla la Subdirección Científica del JBB, firmante del acuerdo con la UAESP (No. 539 de 2019), para realizar actividades de restauración ecológica en las zonas del RSDJ, permite que una vez desarrollada la primera fase de revegetalización se pueda empezar a recuperar los terrenos utilizados durante décadas para la agricultura de cultivos de tierra fría como papa, arveja, habas, hortalizas o en pastizales para ganadería en los predios dados al JBB, y se puedan desarrollar actividades de restauración ecológica, abriendo un espacio de investigación para monitorear la recuperación de suelos, analizar las



Siembras en predio Los Manzanos.

sucesiones vegetales, recuperación de los diferentes grupos de fauna como son insectos, artrópodos, anfibios, reptiles, aves y mamíferos.

En cuanto a las actividades de restauración ecológica se viene realizando el tratamiento de revegetalización acorde con los modelos que copian en gran medida la distribución de especies nativas, que naturalmente se establecen en los ecosistemas de Bosque Montano Andino Alto y Prepáramo, inicialmente en tres de los predios adquiridos para proteger la quebrada Aguas Calientes, fuente del acueducto veredal de Mochuelo Bajo, como son: QA002, QA005 Y QA006. Más adelante se revegetalizarán los espacios abiertos de los predios QA007 y Los Manzanos.

Como resultado, resaltamos que hasta el mes de diciembre se han sembrado 8.349 individuos arbóreos de 30 especies nativas y la mayoría de estas presentan un alto grado de adaptabilidad, a pesar de las condiciones del suelo, hasta donde no hace poco tiempo estuvo sometido a cambios como: sobrepastoreo de ganado bovino y ovino, así como cultivos de papa, arveja y otros productos agrícolas con alto grado de uso de agroquímicos.

Aún es muy pronto para evaluar el grado de adaptabilidad por especies utilizadas para las siembras que se han realizado, pero en los sucesivos monitoreos en el cumplimiento de la compensación de restauración ecológica de la quebrada Aguas Calientes, se evaluarán cuáles son las más aptas para este tipo de ecosistemas y cuáles, posiblemente, requieran trabajos adicionales en la adecuación del suelo, o que por su desarrollo umbrófilo (que puede crecer o desarrollarse en la sombra) requieran el desarrollo de bosques que una vez tengan un buen progreso, permitan que la sombra que se genere facilite la adaptación de estas especies.

Es importante mencionar que, en cuanto a los árboles y arbustos, se vienen sembrando especies nativas como los cedros de montaña, nogales, raques, cauchos sabaneros, cucharos, mortiños, gurrubos, alisos, laureles, mangle de páramo, chilcos y veleros. De esta manera, con el tiempo se espera recuperar tanto la biodiversidad de flora y fauna de las zonas contiguas al cerro El Gavilán, como también mantener y aumentar el caudal de agua, para que el acueducto veredal conserve y mejore sus servicios, aprovechando de esta manera los beneficios ambientales que ofrecen estos importantes ecosistemas.



Operarios realizando jornadas de siembra en el predio Los Manzanos.

TEMA CENTRAL

Las observaciones iniciales permiten aseverar que se ha venido recuperando parte de la entomofauna (insectos) de la zona y de paso de algunas aves que empiezan a parecer y que suelen alimentarse de larvas y pupas de las crías de los insectos. También empiezan a aparecer conejos que en su momento serán identificados. Con este proceso, una vez se conecten a modo de corredor biológico las diferentes colinas y ronda de la quebrada Aguas calientes con el cerro El Gavilán, se espera que empiecen a aparecer otros mamíferos y se incremente ostensiblemente las especies de aves, reptiles y anfibios en el área de restauración. Se destaca presencia de un individuo de los mustélidos conocidos comúnmente como comadreja común (*Mustela nivalis*).

También se han identificado varias especies de orquídeas, bromelias, melastomataceas (*Miconias* o Siete Cueros), ericaceas (*Agraz*) y grupos de plantas que irán dando pautas de los arreglos florísticos a recuperar e ir dando los lineamientos para la restauración ecológica de otras áreas que se espera, en el futuro, restaurar ecológicamente.

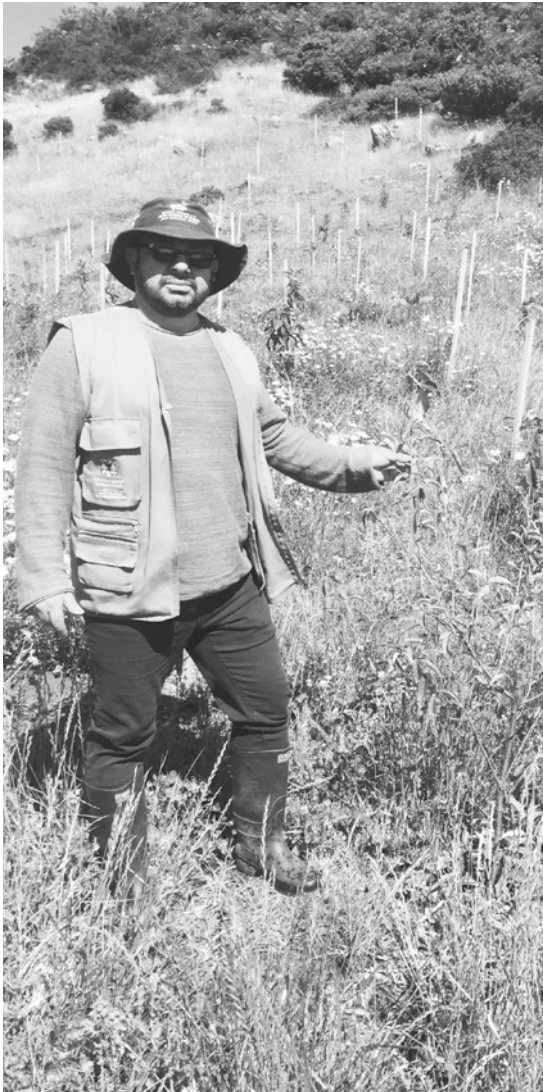

Coordinador de restauración ecológica por el Jardín Botánico de Bogotá.



Arbolito bien desarrollado en zona de restauración.



Restauración junto a colina en Aguas Calientes.

ANUNCIO IMPORTANTE



CGR Doña Juana S.A. E.S.P. anuncia que teniendo en cuenta las recomendaciones de salud pública emitidas por el Ministerio de Salud y Protección Social relacionadas con el nuevo Coronavirus (COVID-19), se ha decidido **suspender la socialización referente a la rendición de informe anual de la operación del Relleno Sanitario Doña Juana correspondiente el año 2019**, la cual estaba programada para el 31 de marzo de 2020 en el auditorio ANAFALCO (Km 3 vía Mochuelo, Ciudad Bolívar).

Por este motivo la presentación se enviará vía correo electrónico o por el medio necesario a las entidades y demás interesados, a quienes se les oficiará por escrito la decisión. Se reprogramará la actividad tan pronto las restricciones de salud pública sean levantadas.

Además, nos permitimos anunciar que **las ORC ubicadas en Mochuelo Alto y Bajo cerrarán a partir del 16 de marzo de 2020**, no obstante, CGR Doña Juana S.A. E.S.P, garantizará la atención al público a través del correo electrónico *claudia.garrido@cgr-bogota.com*; o mediante llamada a los celulares: *300 538 0627 - 300 524 7250*. Las actividades con la comunidad programadas para el mes de marzo también fueron aplazadas.

La entrega de **mecanismos de control vectorial** será realizada en los días estipulados por CGR Doña Juana los cuales se informarán a través de afiches informativos en las ORC de los Mochuelos.

La UAESP se renueva

Con la llegada de este año y todos los cambios que con él trae, la Unidad se renueva y junto con esta Administración llega un grupo de profesionales y expertos en diferentes áreas que harán de la UAESP una entidad reconocida que siga trabajando por los bogotanos, siempre dispuesta a escuchar y que continúe garantizando la prestación de los servicios públicos en la ciudad (aseo, alumbrado público y funerario).

A continuación, presentamos el equipo que estará liderando las diferentes subdirecciones de la entidad.

Ingeniera de sistemas de la Universidad INCCA de Colombia, con estudios en Contratación Estatal, experta en anticorrupción internacional, comprometida, trabajadora, y una mujer que ama a Bogotá.

Su más reciente trabajo en el sector de servicios públicos fue como agente especial de la Empresa de Acueducto, Alcantarillado y Aseo de Yopal en donde amplió la vida útil del Relleno Sanitario de Cascajal. Como actual directora quiere consolidar la cultura ciudadana de la separación en la fuente para reducir la cantidad de residuos que llegan al RSDJ, así como la implementación de



Luz Amanda Camacho
Directora.

nuevas tecnologías en el tratamiento de residuos y el fortalecimiento del trabajo con los recicladores de oficio y sus organizaciones. Le gusta servir y esto la hace sentir plena; para ella, la honestidad y la transparencia es fundamental y resalta la importancia de servir bien y dar lo mejor de sí. Su desempeño y experiencia en el servicio público, sin duda, son fortalezas que valen destacar.

“Creo que cuando uno trabaja en equipo siempre se logran mejores cosas, siempre”. Amanda Camacho.



Ingeniero Civil de La Universidad Agraria de Colombia, con estudios en gestión y desarrollo territorial de la Universidad Pedagógica y Tecnológica de Colombia - UPTC, especialización en Ingeniería de Sistemas Hídricos Urbanos de la Universidad de los Andes.

Interventor de obras civiles y secretario de obras públicas del municipio de Cumaribo - Vichada. Constructor y consultor de obras en sistemas de

acueducto y saneamiento básico. Supervisor de proyectos de servicios públicos financiados con sistema general de regalías. Supervisión en la formulación seguimiento y puesta en operación de plantas de tratamiento de agua. Trabajó en la optimización y operación de rellenos sanitarios por método de trinchera, incluyendo sistemas de tratamiento con planta de lixiviados (PTL).

Fredy Ferley Aldana Arias.
Subdirector de Disposición Final.



Economista de la Universidad de Nariño, con estudios en Evaluación Ambiental de Proyectos de la Universidad Manuela Beltrán y en Planificación Estratégica en la Universidad Javeriana de Colombia.

Cuenta con experiencia en la planificación y dirección de entidades públicas y privadas con énfasis en la

estructuración y desarrollo de proyectos para el desarrollo social y productivo de comunidades marginadas en zonas de conflicto. También se ha desempeñado en procesos de planificación empresarial y evaluación ambiental de proyectos. Ha ejercido su labor profesional como directivo en el sector privado y recientemente como líder en el sector público en temas de salud y educación.

*Álvaro Raúl Parra Erazo.
Subdirector de Aprovechamiento*

Abogado de la Universidad Colegio Mayor de Cundinamarca, con especialización en Derecho Tributario y Aduanero, Magister en Derecho con énfasis en Derecho Administrativo de la Universidad Externado de Colombia.

Su experiencia en el servicio público le ha permitido entender la labor del funcionario como una forma para mejorar

la calidad de vida de los ciudadanos. Ahora, desde la Subdirección de RBL, estará enfocado en armonizar la misión institucional de la UAESP con el Plan de Gobierno Distrital. Considera que la labor del Distrito es garantizar la prestación del servicio de acuerdo con las obligaciones asumidas por los operadores en el actual esquema de aseo.



*Hermes Humberto Forero Moreno
Subdirectora de Recolección, Barrido y Limpieza- RBL.*



Abogada de la Universidad Santo Tomás, con más de seis años de experiencia laboral en el servicio de alumbrado público. Con entrenamientos profesionales en gobierno y gerencia local, argumentación y jurídica de la Pontificia Universidad Javeriana,

gestión de grupos de investigación y observatorios jurisprudenciales y legislativos. Recientemente ocupó el cargo de director administrativo de la Asociación Nacional de Alumbrado Público.

*Karen Andrea Castañeda García.
Subdirectora de Servicios Funerarios y Alumadro Público.*

Apoyo al emprendimiento juvenil

por parte del Colegio Rural José Celestino Mutis

La generación de espacios de aprendizaje para promover la curiosidad, el asombro y la creatividad, son los pilares claves, los cuales se desarrollan en los niños y jóvenes pertenecientes al sector rural de la ciudad, la vocación científica y tecnológica al servicio de la comunidad, reconociendo de esta forma que el territorio del cual hacen parte pueden convertirlo en una oportunidad para iniciar y volver realidad cada uno de sus proyectos de vida.

Por este motivo y como apoyo al emprendimiento de los estudiantes del Colegio Rural José Celestino Mutis se da la creación del equipo MUTIS BUILDERS, el cual nace de la pasión de dos docentes entregados a su labor: Melissa Barrios



Entrenamiento robótico equipo MUTIS BUILDERS.



Equipo participante MUTIS BUILDERS, docentes: Melissa Barrios y Danilo Figueroa.

del área de Ciencias Naturales y Danilo Figueroa docente de Tecnología de la misma institución, quienes con pasión y profesionalismo, desean transmitir el amor y el asombro hacia los fenómenos naturales que ocurren en el entorno y en nuestro planeta.

Cabe resaltar la gran participación del equipo durante la competencia científica y tecnológica celebrada a nivel mundial, el First LEGO League (FLL) en Bogotá, el pasado 17 de noviembre de 2019, actividad en la cual se contó con la participación del grupo MUTIS BUILDERS del Colegio Rural José Celestino Mutis conformado en su mayoría por niños provenientes del sector de Mochuelo Bajo, cuya presentación fue destacada, logrando obtener un cupo para competir a nivel nacional con niños y jóvenes de otras partes de Colombia.

¡A DIVERTIRNOS!



Necesitamos de tu ayuda para limpiar la ciudad.

Usa tus colores para encerrar en un círculo los residuos que deben ir en la **bolsa blanca** y con una "X" tacha los residuos que deben ir en **bolsa negra**.

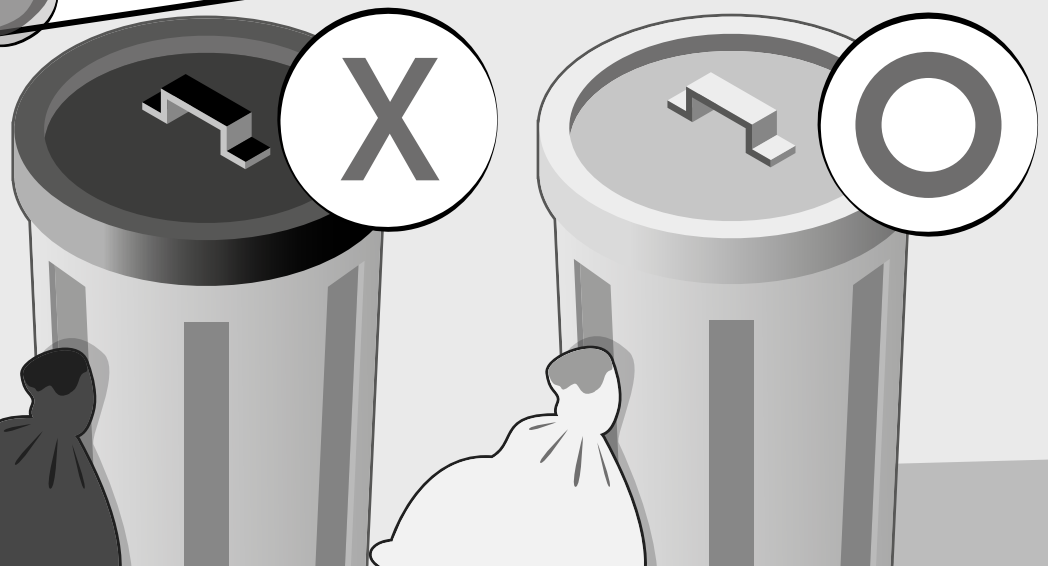

Clasificados

VÍVERES

Pulpas Don Juan

Pulpas de fruta

Juan Vicente Rodríguez, María Hortensia Castro
Vereda Mochuelo Alto
Tel: 7391319

Red de emprendedores La Gallina Criolla

Pollos El Chaque

Tel: 7788267

Huevo Real

Tel: 318 6894799

Dacaline

Tel: 315 6703687

Gallina Criolla

Tel: 319 6537467
Vereda Mochuelo Alto.

Galletas y Cucas Frutos del Paraíso

Silvia Quiñones, Leonor Mesa y María Alejandra Martínez.
Calle 94 # 18C - 90 Sur,
Barranquitos Mochuelo Bajo.
Tel: 312 574 4773- 312 3771550

Organic Herbal

Plántulas aromáticas

Aurora Ramírez, Salvador Fonseca, Martín Fonseca.
Finca La Piedra, Mochuelo Alto.
Tel: 739 1225 - 315 483 5181

Redes Avícolas de Mochuelo Alto

Cría y levante de pollos

Avifuturo

Tel: 318 6883892

Avícola El Tenza

Tel: 316 7369099

Gallinas 100% campesinas

Tel: 318 7030195, 301 2237606

Vereda Mochuelo Alto.

Amasijos Tita Tan

Mantecadas, arepas, almojábanas, pan multigranos, masato entre otras delicias.

Tránsito Rodríguez, Vereda Mochuelo Alto, Vía al Moral sector Carioca.

Acércate a la casa de puerta verde.

Tel: 3022159838

SERVICIOS

Lácteos Santamónica

Rosa Himelda Muñoz, Luis Eduardo Ramírez y Mónica Natalia Ramírez.
Vereda Mochuelo Alto.
Tel: 316 4655964 - 316 792 9865

Mochuelo VIP

Organización de eventos sociales

Álvaro Javier Hernández, Jenny Alexandra González y Ana Betulia González.
Finca Piedra Blanca, Mochuelo Alto.
Tel: 300 764 0495

Lencería Los Quevedos

Doris Quevedo y Seidy Quevedo,
Calle 90 # 18F- 49 Sur, Paticos,
Mochuelo Bajo
Tel: 304 581 2977

Bendición de Cosecha

José Javier Torres Huertas, Robin Aldemar Corredor, Ana Bello Fonseca.
Km 4.5 - Vía Mochuelo.
Tel: 200 9599 - 318 339 9119

Flejes Zamora

Luis Rosendo Zamora,
Cra. 18F # 91B - 60
Sur Esmeralda, Mochuelo Bajo.

Asociación básica de Reciclaje Sineambore

María del Carmen Aguillón.
Calle 90 # 15 - 00 Sur, La Palma III,
Mochuelo Bajo.
Tel: 312 368 7174.

Bicicletas y lubricantes Mi Teniente

Luis Arturo Bello Rodríguez.
Carrera 18 G # 92-60 Sur
Barrio Paticos, Mochuelo Bajo.
Tel: 313 2168974 - 311 2357546

Bio Clean

Productos de aseo para el hogar

Iris Albarracín Peña
Cra 18 # 82 - 00, Rincón de Mochuelo
Tel: 310 767 8723 - 321 13657549

Serigrafía y estampados

Solange Cobo Muñoz
Cra 18F# 92 - 60 Sur, Mochuelo Bajo
Tel: 301 485 0938

Mini Variedades

Blanca Gómez
José Efraín Romero
Diagonal 93 B # 18 H- 69 Sur
Barrio Lagunitas, Mochuelo Bajo.
Tel: 3115604713, 3133131201

Agromochuelo

Cría y levante de aves de corral

Yineth Alexandra Torres Rodríguez
Vereda Mochuelo Alto, Finca la Esmeralda
Tel: 318 424 6290 - 320 218 3744

Indumetalica Sarmiento

Se ofrece todo tipo de ornamentación de calidad.

Contáctenos para tener el gusto de atenderlos.

Ricardo Sarmiento
Cll. 91 D Sur # 18C-23 Barrio La Esmeralda, Mochuelo Bajo.
Tel: 311 8333231, 7391357

Restaurante La Mariposa Amarilla

Precios solidarios con la comunidad

Visítenos para tener el gusto de atenderlo

Calle 91 A Sur No. 18 f - 92
Paticos, Mochuelo Bajo.
Catherine Ruíz Martínez
Tel: 765 07 14 - 350 8485589

Variedades ValeMaicol

Arreglos en general, papelería y algo más

Diagonal 93 B # 18 H 69
Barrio Lagunitas
Tel: 311 560 4713

BELLEZA

Peluquería Maranatha

Tatiana Moreno, Evelin Perdomo y William Ibáñez.
Cra. 18F # 91 - 360 Esmeralda,
Mochuelo Bajo.
Tel: 312 413 2867

Distribuidora de belleza, Peluquería y barbería

Encontrarás todo para tu cuidado personal, pregunta por nuestra sección de perfumería.

Astrid Carolina Turriago
Cll. 91 D #18D- 51 Sur, La Esmeralda,
Mochuelo Bajo.
Tel: 301 6278200, 302 3473021

Acérquese a la UAESP

La Unidad Administrativa Especial de Servicios Públicos atiende sus inquietudes y necesidades en su línea de atención al ciudadano

358 0400

“Protegemos los derechos del ciudadano como usuario y como actor en la prestación de los servicios, principalmente en la corresponsabilidad frente a la construcción de una ciudad sostenible e incluyente”.

Identifique el operador de aseo de su localidad y solicite estos servicios:

- Recolección y transporte de residuos sólidos a domiciliarios e industriales.
- Barrido y limpieza de vías.
- Recolección de escombros.
- Corte de césped.
- Poda de árboles.
- Lavado de muros, puentes y áreas públicas.
- Servicios especiales.
- Actividades de relaciones con la comunidad.

Prestadores del servicios de aseo en la ciudad:



Promoambiental Distrito
S.A.S. ESP

926 1923

Usaquén, Chapinero, La Candelaria, Santa Fe, San Cristóbal, Usme, Sumapaz.



LIME
LIMPIEZA METROPOLITANA S.A. E.S.P.

417 2309 / 417 3698 / 417 3699

Bosa, Tunjuelito, Ciudad Bolívar, Teusaquillo, Puente Aranda, Los Mártires, Antonio Nariño, Rafael Uribe Uribe.



Ciudad Limpia
Ciudad Limpia Bogotá S.A. E.S.P.

260 4804

Fontibón, Kennedy.



BOGOTÁ
LIMPIA

223 0431 / 742 1627

Engativá, Barrios Unidos.



ÁREA LIMPIA
D.C. S.A.S. E.S.P.

624 1243

Suba.

Solicite nuestros servicios relacionados con:

• Aseo

(Autorización para poda de árboles).

Ext.: 1702

• Recicladores

(Información sobre organizaciones de recicladores).

Ext.: 2122

• Cementerios públicos

(Información sobre subsidios funerarios).

Ext.: 3101

• Relleno Sanitario Doña Juana

(Información sobre visitas técnicas al Relleno Sanitario Doña Juana).

Ext.: 2001

• Alumbrado público

(Información sobre fallas en el alumbrado público de la ciudad).

Ext.: 115 - CODENSA

Escríbale al Defensor del Ciudadano:

defensordelciudadano@uaesp.gov.co

www.uaesp.gov.co



ALCALDÍA MAYOR
DE BOGOTÁ D.C.

