

# PERIÓDICO DOÑA JUANA No. 35

- Bogotá D.C., septiembre - octubre de 2020
- Publicación bimestral
- Distribución gratuita
- [www.uaesp.gov.co](http://www.uaesp.gov.co)
- ISSN 2462-8182
- N° 35



**Una sonrisa en medio de los contratiempos**  
CGR Doña Juana da continuidad a las actividades con la comunidad

**UAESP: Doña Juana se convertirá en el principal centro de energías renovables del país**



Sin lugar a duda, esta época de pandemia que estamos viviendo a causa del COVID-19, ha sido catalogada como “la crisis de los últimos años”. La vida normal, a la que estábamos acostumbrados cambió, para algunas personas más y para otros tal vez no tanto.

Pero fue así como la humanidad fue arremetida por un enemigo invisible, que produjo cambios significativos en el día a día e impactos en cada lugar del mundo, pero sobre todo un giro en la manera en la que interactuábamos y nos relacionábamos con el entorno y las demás personas. Y ese ha sido, quizás, el mayor desafío al que nos hemos enfrentado en el transcurrir del año.

Queramos o no, el COVID-19 seguirá latente en el transcurrir de los tiempos y la vida deberá continuar pese a las diferentes circunstancias que ha traído

esta pandemia como pérdidas humanas y el impacto en la economía mundial. La vida sigue y debemos adaptarnos a las reglas establecidas por esta situación.

¿Qué nos enseña la época de pandemia?

Para muchas personas, el aprendizaje ha sido el hecho de vivir la vida totalmente distinta a la de antes. Para otros, la solidaridad con quienes compartimos este mundo y sin duda alguna, entender que el autocuidado es una manera de cuidar al otro, son las nuevas realidades. La adaptación a nuevas costumbres y las alternativas de solución son cambios que tomarán tiempo.

Es así como el operador CGR Doña Juana desde su proceso de Responsabilidad Social Empresarial y Comunicaciones estableció cambios

significativos, estrategias planteadas a través de las diferentes metodologías establecidas y proyectadas a la valiosa labor con los diferentes grupos poblacionales que hacen parte de la zona de influencia social de Relleno Sanitario Doña Juana. Permitiendo así, dar continuidad a espacios de desarrollo y aprovechamiento del tiempo libre en la comunidad de Los Mochuelos, en los que el valor más relevante se centra en generar bienestar y una sonrisa en medio de la pandemia.

En la presente edición recalamos esta labor significativa para nuestra organización, en cumplimiento no solo de obligaciones establecidas en el papel, sino velando por el bienestar de los habitantes de la zona aledaña al relleno sanitario Doña Juana, quienes deben adaptarse a la nueva vida durante y después de la pandemia.

*Realizado por: Claudia Marcela Garrido Floyd  
RSE-C CGR-Doña Juana*

# Equipo

## Comité Editorial

Adriana M. Garzón Liévano / UT INTERDJ  
Claudia M. Garrido Floyd / CGR-DJ  
Julián Camilo Amado / Jefe Oficina Asesora de Comunicaciones UAESP  
Karen Acero Paternina/ Oficina Asesora de Comunicaciones UAESP

## Coordinación de Redacción

Claudia M. Garrido Floyd / CGR-DJ  
Adriana M. Garzón Liévano / UT INTERDJ

## Colaboradores de Redacción

Karen Acero Paternina / Oficina Asesora de Comunicaciones UAESP

## Colaboradores de redacción en comunidad:

Marcela García/Mochuelo Alto  
Caterine Marentes/Mochuelo Alto

## Fotografía

Gestión Social CGR-DJ  
Claudia M. Garrido Floyd / CGR-DJ  
CGR- Doña Juana - Fuentes Alternativas  
UAESP- Fuentes Alternativas

## Diseño y Diagramación

 Specia Brand Studio  
somos@speciabrand.com  
speciabrand.com

# Contenido

¿Cómo va la operación?	3	Festival Aires de Circo: memoria de la cultura y arte en Ciudad Bolívar	9
Recorridos de seguimiento a la operación del Relleno Sanitario Doña Juana con comunidad	4	CGR Doña Juana da continuidad a las actividades con comunidad	11
Doña Juana se transformará en el principal centro de energías renovables del país	5	Juan Camilo y Leidy: La experiencia universitaria nos ha cambiado la vida	14
Aprender para emprender, CGR da continuidad a la línea de emprendimiento	6	Crisis de la papa en la comunidad de Mochuelo Alto	16
Conformación de la Junta de Acción Comunal de Mochuelo Alto	8	¡A divertirnos!	18
		Clasificados	19

## ¿CÓMO VA LA OPERACIÓN?

# Toneladas dispuestas RSDJ

periodo septiembre - octubre 2020



# Recorridos de seguimiento

## a la operación del Relleno Sanitario Doña Juana con comunidad

Como medida de seguimiento por parte de la comunidad y luego de los compromisos adquiridos durante reunión del 10 de junio de 2020, se concretó con los habitantes del sector y el operador CGR el desarrollo de recorridos de verificación a la operación del relleno Sanitario Doña Juana. Esto inició con el comité seleccionado por la comunidad y posteriormente con el grupo de aspirantes a control social.

Por este motivo, durante el periodo en seguimiento y en cumplimiento a los compromisos adquiridos con los habitantes que hacen parte de la zona de influencia social, se ejecutaron dos recorridos en fecha 23 de septiembre y 29 de octubre de 2020 respectivamente.

En estos recorridos se trataron temas relacionados con las acciones desarrolladas en la zona del deslizamiento del 28 de abril de 2020, mitigación de impactos ambientales a través de la implementación de buenas prácticas y alternativas disponibles como: aplicación de cal viva para control de olores y vectores, fumigación en la zona de disposición, monitoreo diario de vector mosca en puntos establecidos al interior del relleno y comunidad, así como las actividades en la zona de disposición de residuos de Terraza 3B y avances en las adecuaciones de zonas para la disposición final de residuos sólidos.

Lo anterior permitiendo la prestación del servicio. Esta información fue suministrada a los asistentes en el marco de cada recorrido ejecutado. El Director Técnico y Operativo del Relleno Sanitario Doña Juana, Ingeniero Carlos Javier Niño Bustamante, dio su percepción acerca de la importancia de esta actividad:

“La finalidad de ejecutar los recorridos de seguimiento con la comunidad, parte de poder mostrar a los líderes y representantes de la comunidad,



*Verificación de estado y acciones en la zona de disposición final Terraza 3.*

los trabajos que se están realizando al interior del relleno sanitario, específicamente en las actividades ejecutadas y relacionadas al vector mosca, olores o temas que tenga algún impacto en la zona aledaña al relleno. De igual forma a través de los recorridos se han identificado cuáles son los focos o las situaciones que pueden afectar a la proliferación de moscas y qué tipo de acciones se están o pueden ser implementadas para poder evitar ese desarrollo”.

### **Situación presentada a lo largo de los últimos meses:**

“Hemos tenido un manejo sostenido del vector mosca, lo cual se ve reflejado en las estadísticas de monitoreo, pudiendo dejar claro que las medidas que se han establecido y que hemos comunicado a la comunidad se han desarrollado de manera efectiva, permitiendo que las afectaciones sean reducidas significativamente. De esta manera continuamos con las visitas mensuales para que las personas puedan identificar cuáles son los avances, estado y acciones en la operación del Relleno Sanitario Doña Juana”.



*Verificación acciones zona del evento del 28 de abril de 2020.*

# Doña Juana se transformará

## en el principal centro de energías renovables del país

**D**urante la jornada “DespachAndo” liderada por la alcaldesa de Bogotá, Claudia López, en la mañana del 30 de octubre en la sede de la Unidad Administrativa Especial de Servicios Públicos -UAESP-, la directora de la entidad, Luz Amanda Camacho, anunció que Bogotá adoptará una nueva forma para el tratamiento y aprovechamiento de los residuos que se producen diariamente en la capital, pasando de un modelo lineal a un modelo circular.

“Vamos a trabajar de la mano de todos los ciudadanos y juntos vamos a limpiar Bogotá, vamos a tener una Bogotá más sana, porque para nosotros esto es como un organismo vivo, como el cuerpo, ¿qué consumes? ¿qué compras? ¿qué generas? ¿cómo lo tratamos? ¿cómo lo disponemos?”, señaló la directora de la entidad.

Por su parte, la alcaldesa Claudia López sostuvo que “la basura solo está en nuestro cerebro. Todo, absolutamente todo lo que tenemos a nuestro alrededor es reciclable, reutilizable y construir esa economía circular es el gran desafío a largo plazo de este sector”.

La UAESP trabaja en diferentes frentes para que la ciudad tenga nuevas e innovadoras alternativas tecnológicas, sumadas por supuesto, al cambio de hábitos por parte de los ciudadanos. Actualmente, cerca de 6.300 de las 7.300 toneladas de residuos que se generan al día en Bogotá, son enterradas en un sector del predio de Doña Juana, desperdiciando materias primas transformables en energía.

Esta práctica, además, genera afectaciones en el ambiente, principalmente en las zonas aledañas a Doña Juana, por eso es clave disminuir la modalidad de entierro, tal como se acordó en el Nuevo Contrato Social y Ambiental. En ese sentido, la alcaldesa se refirió a otros usos que se le pueden dar al material reciclable.



*La alcaldesa Claudia López conoció casos exitosos de aprovechamiento que han dado como resultado artículos elaborados con material reciclable.*

“No solo vamos a hacer mobiliario de las ciclorrutas con material reciclado. Vamos a hacer las estaciones de TransMilenio en material reciclable para que la gente vea lo que es economía circular; se recicla en casa, se trae el material reciclable, con eso paga el pasaje en algunas estaciones de TransMilenio, la gente se ahorra una platica y además contribuye con un servicio ambiental”.

En este momento la UAESP adelanta el proceso para la contratación de tres consultorías que explorarán y definirán las alternativas adecuadas, y con mejores resultados ambientales, para tratar y transformar los residuos sólidos y los lixiviados. Todos estos proyectos se desarrollarán en Doña Juana, lugar

que se busca transformar en el principal centro de energías renovables del país.

En el nuevo modelo, la basura no es basura y por eso los ciudadanos tienen un papel fundamental en el cambio de hábitos en cuanto a la separación y aprovechamiento de residuos.

El 51.3% de lo que llega a Doña Juana está compuesto por residuos orgánicos; por eso la separación de materiales en los hogares y el consumo responsable, son tareas que significan un cambio sustancial para la ciudad, que pueden realizarse desde casa y que la UAESP promueve a través de estrategias que apuntan al mejoramiento de nuestros comportamientos.



*En la jornada, la mandataria local y la directora de la UAESP, Luz Amanda Camacho, anunciaron lo que vendrá para Doña Juana.*

# Aprender para emprender,

## CGR da continuidad a la línea de emprendimiento

A partir del mes de octubre de 2020, se dio inicio a la primera fase de la línea de emprendimiento implementada por CGR Doña Juana, dentro del programa de Responsabilidad Social Empresarial y Comunicaciones, la cual se enfocó en el curso virtual de emprendimiento e innovación.

Durante el desarrollo de esta primera fase se brindó a los participantes toda la información necesaria para adquirir los conceptos básicos en emprendimiento e innovación en el mercado, con el objetivo de aterrizar cada una de las ideas y conocimientos de los estudiantes.

Se contó con el apoyo del Instituto Educativo Digital -IED- asignado por CGR Doña Juana, que puso a disposición de los habitantes los docentes expertos en la materia. La ejecución de cada capacitación fue realizada a través de la plataforma educativa, asesorías y seguimientos virtuales, taller presencial para el afianzamiento en el manejo de la plataforma virtual y parte física de los computadores.

Para CGR Doña Juana es vital la opinión de la comunidad, por este motivo durante la presente edición se contó con la opinión de dos participantes de esta primera fase. Carlos Julio García y Virginia García, son dos hermanos residentes en la comunidad de Mochuelo Bajo, participantes activos del curso virtual de emprendimiento e innovación:

**¿Los temas del curso virtual en emprendimiento e innovación fueron claros y fáciles de entender?**

**CJG:** Participé en el curso brindado por CGR Doña Juana en temas, que para mí eran desconocidos, pero que con la asesoría de los instructores se me fueron clarificando y a la final fueron fáciles de entender, aprendí cosas que no sabía



*Asesoría presencial ORC Mochuelo Bajo.*

y que ahora ya sé y que con mucha facilidad las entendí.

**VG:** Los temas que vimos en el curso de emprendimiento e innovación fueron bastante claros, muy importantes para nosotros poder desarrollar nuestro emprendimiento, tuvimos un docente que nos dio la facilidad y nos aclaró todas las dudas correspondientes.

**¿Cuáles fueron los temas del curso que más aportaron a potenciar su emprendimiento?**

**CJG:** Los temas que más llamaron mi atención en este curso fueron el Scamper y CANVAS; fueron formas que nos enseñaron los instructores, no solamente para este emprendimiento, sino que nos marcó, a mí personalmente, me marco la vida porque me enseñó a que hay que seguir un camino y es un camino, no estarle dando vueltas a una

idea, sino emprender un camino para beneficio personal.

**VG:** Los temas que me ayudaron con mi emprendimiento, a fortalecerlo más, fueron las herramientas de Scamper y de CANVAS, son dos herramientas que nos dan el paso a paso de cómo llevar a un buen término nuestro emprendimiento.

LÍNEA DE  
EMPRESARIADO



**FASE 1**  
5 SEMANAS

CAPACITACIÓN EN EL CURSO VIRTUAL DE  
EMPRESARIADO E INNOVACIÓN

## PROYECTOS CGR

### ¿Cómo le pareció el acompañamiento recibido durante el desarrollo del curso?

**CJG:** Cuando inicié el curso ni siquiera sabía manejar el computador, a duras penas lograba prenderlo, de aquí de CGR me dijeron que viniera presencialmente, en una ocasión, para ver en qué me podían ayudar. Mis agradecimientos personales para la profesora Johanna, quien me dedicó el tiempo necesario para enseñarme a manejar el computador, no lo sé manejar bien, pero me definiendo. También a la profesora Zayda y al profesor Diego quienes nos enseñaron a realizar las lecciones, aclarar dudas presentadas por medio de las asesorías, siempre estuvieron pendientes de nosotros. Muchas gracias.

#### Experiencias e invitación:

**CJG:** Invito a todos los que vivimos aquí en el sector de Mochuelo Bajo, en los diferentes sectores del barrio Mochuelo Bajo, a que nos apropiemos de los ofrecimientos que nos hace CGR, que no es solamente ir a reclamar unos platos

LÍNEA DE  
EMPRESARIADO



### FASE 2 4 SEMANAS

ELABORACIÓN DE MODELOS DE NEGOCIO

para los moscos o unos tapabocas, o un gel para las manos, no, CGR nos ofrece capacitaciones, nos ofrece oportunidades para que tengamos nuestra propia empresa, a que podamos desarrollarnos personalmente, individualmente para no tener patrón. Para que los patrones seamos nosotros mismos, ellos nos ofrecen la capacitación para que seamos independientes y ofrezcamos ayuda a las personas que quieren también salir adelante.

De mi parte, le agradezco mucho a la oficina de CGR, a su equipo social que tienen, es muy entregado a la labor que emprenden y la colaboración que nos han dado ha sido excelente. Yo me siento en el camino que debo seguir para continuar con el desarrollo, no solamente de mi vida sino de mi emprendimiento, que es un emprendimiento que me está llevando hacia adelante a progresar, a cada día ser mejor.

**VG:** A la comunidad le quiero compartir mi experiencia con las actividades de CGR en emprendimiento, es una forma en la que nosotros podemos crear nuestros emprendimientos, podemos darle un futuro, porque a veces uno tiene un emprendimiento y no lo puede sacar adelante porque no tiene los recursos, no tiene la educación básica, porque para cualquier proyecto es indispensable uno conocer las bases y CGR, la actividad que está haciendo con este acompañamiento es muy importante.



Desarrollo de lecciones, plataforma virtual.

# Conformación de la Junta de Acción Comunal de Mochuelo Alto

La creación de las Juntas de Acción Comunal en cada sector es un pilar para la organización civil, social y comunal del territorio, donde se busca el bienestar integral y el desarrollo sostenible de sus habitantes, tanto en lo rural como en lo urbano. Estas organizaciones sociales de base nacen de una filantropía que van sustentadas en un marco normativo, como lo es la ley 743 de 2002, donde se definen objetivos, principios, fundamentos, entre otros aspectos fundamentales, para guiarse al éxito y su autonomía

Por este motivo y dada la importancia de este grupo social, la comunidad de Mochuelo Alto en el mes de noviembre decidió conformar la Junta de Acción Comunal temporal, la cual representa al sector y sus habitantes, contribuyendo a la toma de decisiones y a realizar el ejercicio de interlocución con los diferentes actores presentes en el territorio, con el fin de ejecutar procesos integrales que impacten positivamente a los habitantes de la vereda.

La directiva de una Junta de Acción Comunal de Mochuelo Alto está integrada así:

**Presidente:** dentro de sus funciones están ejercer la representatividad legal del JAC; presidir y dirigir reuniones; convalidar con su firma las actas; ser organizador del gasto.

**Vicepresidente:** su principal función es reemplazar al presidente en sus ausencias temporales o definitiva, en calidad de vicepresidente hasta tanto se elija un nuevo presidente.

**Tesorero:** dentro de sus funciones se encuentran cuidar y manejar los bienes muebles e inmuebles, así como el libro de inventarios y libro de tesorería.

**Secretaria:** funciones, convocar a las reuniones, tener bajo cuidado libro de registro de afiliados, llevar debidamente organizado el archivo y documentos de la JAC.

**Fiscal:** velar por el cumplimiento de las decisiones tomadas en los estatutos, reglamentos internos de trabajo, planes, programas, proyectos y funciones de todos los dignatarios de la JAC.

**Coordinador de comisión de trabajo:** convocar y presidir las reuniones de esta comisión y conformar los grupos de trabajo.

Es importante indicar que estas son algunas de las funciones, descritas en el marco general de la ley 743 y los estatutos internos de la organización.



Realizado por: Claudia Marcela Garrido Floyd/ Marcela García  
RSE-C CGR-Doña Juana/ JAC Mochuelo Alto



## COMUNIDAD

# Festival Aires de Circo:

## memoria de la cultura y el arte en Ciudad Bolívar

El Festival Aires de Circo es un encuentro artístico y cultural que se realiza desde el año 2015 en Ciudad Bolívar en el sur de Bogotá y busca visibilizar y construir la memoria desde las artes circenses entre la comunidad, a través de talleres, presentaciones, charlas, actividades de tejido artístico y acciones simbólicas.

Francy Paola Álvarez, coordinadora y productora del festival, señaló que es una jornada organizada por la Mesa Local de Circo y acoge a todos los artistas, colectivos locales e invitados distritales, nacionales e internacionales.

A finales del mes de octubre, se desarrolló la cuarta versión del Festival Aires de Circo, con las medidas de bioseguridad y protección requeridas a causa de la pandemia por COVID-19. En esta oportunidad, el encuentro fue descentralizado, lo que permitió que se realizaran distintas actividades en diferentes escenarios para el disfrute de los habitantes de esta zona aledaña a Doña Juana.



*Uno del escenarios del Festival Aires del Circo fue el Predio Avianca 2 en Mochuelo Bajo, en donde funciona una planta de aprovechamiento de residuos orgánicos.*



*La comunidad aledaña a Doña Juana disfrutó de presentaciones y talleres sobre artes circenses.*



*La jornada cultural convocó a artistas y amantes del circo.*

“Fueron cuatro días en los que llevamos a cabo diferentes acciones, actividades en murales, se llevó el circo a la ruralidad y también a la zona urbana, llevamos el circo a todos los rincones y así, alimentamos la memoria del circo en los territorios”, sostuvo Francy Álvarez.

Uno de estos escenarios fue la Planta de Aprovechamiento de residuos orgánicos, Predio Avianca 2, en Mochuelo Bajo, en donde se realizaron talleres de construcción de elementos para circo con material reciclable, talleres de malabares, zancos equilibrio, entre otros. La organización Sineambore, dedicada a la recolección y aprovechamiento de orgánicos en la zona, participó en la jornada con una danza ritual sobre pacas digestoras.

La Unidad Administrativa Especial de Servicios Públicos -UAESP- a través de los gestores sociales de la subdirección de

Disposición Final, apoyaron el desarrollo del festival en la planta de aprovechamiento y otros escenarios, con acompañamiento operativo, transporte de elementos técnicos y refrigerios para los asistentes.

Francy Álvarez, coordinadora del festival manifestó que las acciones culturales que se hacen con la comunidad, en especial con niños y jóvenes en el territorio, son fundamentales para la socialización y esparcimiento de la comunidad, abriendo espacio al arte y la cultura, en esta oportunidad al circo que es uno de los lenguajes culturales que tiene más relevancia en la localidad.

“Durante estos años hemos tenido artistas de talla internacional, que se han ganado grandes premios, pero además, hemos tenido artistas que han dedicado su vida a hacer procesos territoriales con semilleros, con niños, niñas y adolescentes,

que dan una posibilidad de vida para los habitantes de Ciudad Bolívar. Digamos a quienes se quieren dedicar a las artes escénicas, allí se ha hecho una tarea bien grande de que el circo se vuelva el proyecto de vida de jóvenes y niños que deciden encaminar su vida por el arte”, señaló.

La cuarta versión del Festival Aires de Circo fue un rotundo éxito, pues la comunidad de la zona de influencia a Doña Juana disfrutó de un espacio cultural y artístico para acercarse y disfrutar en familia de las artes circenses y del talento de los artistas locales.

# CGR Doña Juana da continuidad a las actividades con comunidad

El año 2020 fue sin lugar a dudas, un periodo diferente a muchos otros, en el que la aparición de una pandemia provocó que las acciones, vivencias, relaciones y todo lo que hace parte de nuestro entorno cambiara, situación que para muchas personas generó diferentes impactos.

Acostumbrarnos a vivir de manera distinta a como lo veníamos haciendo, fue el cambio más drástico. Por ejemplo, el uso diario del tapabocas ha sido uno de

los mayores cambios, pues antes solo lo portaban las personas que presentaban algún problema de salud o quienes trabajaban en ese sector.

Esta situación generó grandes cambios en el transcurrir de las relaciones sociales, económicas y ambientales, incluido la ejecución de las actividades laborales. Sin ser ajenos a esta nueva vida, CGR Doña Juana adaptó nuevas estrategias para el desarrollo de cada taller generando metodologías para

la interacción social, logrando espacios de trabajo en equipo gracias a la inagotable labor del proceso de Responsabilidad Social Empresarial-Comunicaciones y su componente de ciclos vitales.

Por este motivo, durante los meses de septiembre y octubre de 2020 se llevaron a cabo actividades de gran acogida por parte de la comunidad objeto de interés, bajo protocolos de bioseguridad relacionadas a continuación.

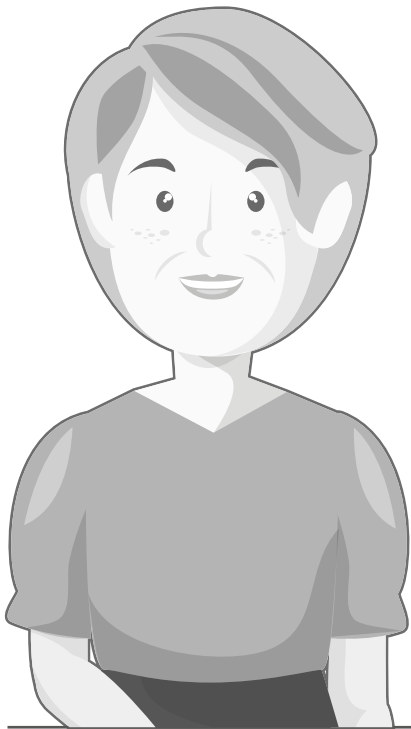

## Talleres de adultos mayores

Septiembre	Octubre
<b>23</b> Mochuelo Alto <b>Pintura en madera</b>	<b>02</b> Mochuelo Bajo <b>Rumba en tu cuadra</b>
<b>25</b> Mochuelo Bajo <b>Pintura en cerámica</b>	<b>28</b> Mochuelo Alto <b>Elaboración de muñeca de trapo</b>
<b>25</b> Mochuelo Bajo <b>Rumba en tu cuadra</b>	



*Rumba en tu cuadra sector de Rincón de Mochuelo.*

# Encuentros infantiles:

Septiembre		Octubre	
<b>Rumba en tu Cuadra</b> <b>25</b> Mochuelo Alto	<b>Higiene Bucal</b> Inscripción, desarrollo del taller Mochuelo Alto Mochuelo Bajo	<b>Rumba en tu Cuadra</b> <b>02</b> Mochuelo Bajo <b>09</b> Mochuelo Alto Zona rural <b>16</b> Mochuelo Alto <b>23</b> Mochuelo Alto	<b>Celebración Halloween</b> <b>30</b> Mochuelo Bajo <b>31</b> Mochuelo Alto



Celebración de Halloween.

TEMA CENTRAL



Rumba en tu cuadra sector de Rincón de Mochuelo.



Rumba en tu cuadra sector de Rincón de Mochuelo.



Celebración Halloween.

Taller CDI familia:

<b>Septiembre</b>
Masaje prenatal <b>17</b> Mochuelo Bajo
Masaje terapéutico para bebés y niños <b>17</b> Mochuelo Bajo
<b>Octubre</b>
Celebración Halloween <b>31</b> Mochuelo Bajo

Taller de paternidad y maternidad responsable:

<b>Septiembre</b>	<b>Octubre</b>
Masaje prenatal <b>17</b> Mochuelo Alto	Rumba en tu cuadra <b>09</b> Mochuelo Bajo
Masaje terapéutico para bebés y niños <b>18</b> Mochuelo Bajo	Masaje terapéutico para bebés y niños <b>15</b> Mochuelo Alto
Rumba en tu cuadra <b>25</b> Mochuelo Bajo	Rumba en tu cuadra <b>16</b> Mochuelo Bajo
	Celebración Halloween <b>30</b> Mochuelo Bajo

Encuentro de jóvenes:

<b>Octubre</b>
Rumba en tu cuadra <b>23</b> Mochuelo Bajo



A lo largo de la ejecución de las actividades, la población beneficiaria de los ciclos vitales, ha manifestado el importante significado de cada uno de los espacios de formación lúdica y recreativa para sus vidas, los cuales han sido ofrecidos por CGR Doña Juana.



Elaboración de muñeca de trapo.



Realizado por: Claudia Marcela Garrido Floyd  
RSE-C CGR-Doña Juana

# Juan Camilo y Leidy:

## La experiencia universitaria nos ha cambiado la vida

Juan Camilo Hidalgo Cuartas tiene 26 años y vive con su familia en el barrio Chuniza en la localidad de Usme en el sur de Bogotá. Le gusta tocar batería, montar bicicleta, y actualmente cursa octavo semestre de Artes Musicales en la Universidad Distrital.

Muy cerca, en Mochuelo Bajo, también alrededor de Doña Juana, vive Leidy Catherine Ruiz Martínez. Tiene 23 años y su tiempo transcurre entre lecturas, el ejercicio, un voluntariado los fines de semana y sus clases como estudiante de noveno semestre de psicología en la Universidad Nacional Abierta y a Distancia - UNAD-.

Juan Camilo y Leidy son beneficiarios de los convenios suscritos entre la Unidad Administrativa Especial de Servicios Públicos -UAESP- con algunas universidades públicas de la capital, para entregar apoyos a los jóvenes de la zona de influencia de Doña Juana y así, tengan la oportunidad de estudiar una carrera profesional.

Desde el año 2013, la UAESP ha suscrito convenios con distintas instituciones de educación superior como la Universidad Distrital, la Universidad Nacional Abierta y a Distancia -UNAD-, la Universidad Nacional y la Universidad Pedagógica, entregando 2.273 apoyos por un valor de \$5.017.740.347 millones de pesos.



A Juan Camilo, la educación universitaria lo ha llevado a desarrollar sus destrezas y habilidades.

Javier Rodríguez, gestor social de la subdirección de Disposición Final de la UAESP, explicó que estos convenios corresponden a los ejes estratégicos de gestión social de Doña Juana por parte de la UAESP. “Al inicio de los convenios, los jóvenes beneficiados pertenecían a las zonas de Mochuelo Alto, Bajo y a los barrios Granadas y Quintas de Usme. Con las resoluciones 1351 y 2320 de 2014 de la Corporación Autónoma Regional -CAR- la zona de influencia de Doña Juana se amplió, lo que permitió que más jóvenes de otros 40 barrios y veredas de Ciudad Bolívar y Usme, se postularan a estos beneficios”, destacó.

*“El acceso al conocimiento le brinda la oportunidad al ser humano de poder ejercer una actividad en la que se sienta plenamente satisfecho. A través de la educación, las personas aprenden a desarrollar sus propias cualidades y potencializarlas”.*

*Juan Camilo Hidalgo -Estudiante universitario*

Rodríguez sostuvo que el beneficio que se entrega consiste en dos salarios mínimos para que el estudiante garantice sus estudios o sus gastos universitarios. “Lo puede utilizar para el pago de su semestre universitario o para gastos como transporte, libros, cuadernos o alimentación. En el caso de la UNAD, como es una universidad a distancia, el beneficio se destina solamente para el pago del semestre”, dijo.

Juan Camilo, quien desde niño mostró su amor por la música, señaló que la universidad le ha cambiado la vida. “Ha sido maravilloso todo lo que he aprendido, inclusive se aprenden muchas cosas aún cuando no pertenecen a la malla curricular, por ejemplo, una conversación con algún maestro o amigo puede construir mucho conocimiento”, sostuvo.

Por su parte, Leidy Catherine, quien divide su tiempo entre sus clases y su trabajo como coordinadora de un proyecto con mujeres de la comunidad, explicó que escogió la carrera de psicología porque “la salud mental es fundamental en todos



Leidy Catherine reparte su tiempo entre sus clases y su trabajo como coordinadora de un proyecto con mujeres de su barrio.

## PERFIL UAESP

los aspectos de nuestra vida, es necesario aprender a conocer nuestro propio comportamiento, miedos e inseguridades para crecer y mejorar como persona, para luego aportar a la vida de los demás”.

Además, la joven dijo que la experiencia universitaria ha sido maravillosa, “siempre he tenido claro que la responsable de mi aprendizaje soy yo, pues soy quien decido qué nivel de profesional quiero ser y qué combustible le pongo a mi vehículo de sueños”.

Para acceder a estos apoyos, los jóvenes deben ser estudiantes de las universidades públicas con las cuales se tiene convenio y vivir en la zona declarada como de influencia de Doña Juana. “Durante el convenio y antes de la pandemia, los beneficiados desarrollaban paralelamente unas horas de corresponsabilidad social, es decir, que participaban en algunas actividades con la comunidad. Además, la UAESP hace visitas aleatorias de habitabilidad para comprobar que los beneficiarios vivan en los sectores indicados”, explicó Javier Rodríguez, gestor social de la subdirección de Disposición Final de la UAESP.

Leidy y Juan Camilo coinciden en que estos beneficios son muy importantes para los jóvenes de Mochuelo que quieren acceder a estudios universitarios, ya que muchos no cuentan con los recursos para pagar una universidad privada.



*Desde niño, Juan Camilo demostró su amor por la música y hoy toca algunos instrumentos.*

“La UAESP rompe esa brecha de desigualdad, incentivando los sueños de muchos jóvenes, mostrando posibilidades, enseñando que el esfuerzo y la disciplina son necesarios para alcanzar las metas. Que se puede soñar en grande y que los límites existen solo si les damos poder”, destacó Leidy.

A su turno, Juan Camilo señaló que además del incentivo, las actividades desarrolladas en el convenio generan conocimiento y propenden por el cuidado del medio de ambiente. “Recuerdo, con

agrado, una siembra de árboles que hice en el convenio pasado, fue preciosa y aprendí mucho sobre algunos ecosistemas capitalinos”, indicó.

En el futuro, estos dos jóvenes se proyectan como un profesional de la música a quien le gustaría trabajar con el Gobierno y una excelente psicóloga coordinadora de charlas sobre prevención en consumo de sustancias psicoactivas, unión familiar, trabajo, cooperación autocuidado, autonomía y liderazgo.

Mientras avanzan en sus estudios profesionales, invitan a los jóvenes de la zona de influencia de Doña Juana a que se postulen a estos convenios en las distintas universidades públicas de Bogotá y permitan que la educación les cambie la vida y así puedan cumplir sus sueños.



*Autonomía y liderazgo son algunas de las cualidades que Leidy ha desarrollado gracias a su experiencia universitaria.*

**“La educación permite la adquisición de nuevas habilidades las cuales promueven el desarrollo y bienestar social permitiendo buscar conocimientos que amplíen nuestras oportunidades. Lo que más me ha gustado son las capacidades aprendidas como: La autonomía, el trabajo en equipo, la responsabilidad y el liderazgo que me han permitido crecer como persona”.**

*Leidy Catherine Ruiz  
Estudiante universitaria*

# Crisis de la papa

## en la comunidad de Mochuelo Alto

### PAPEROS EN CRISIS

Según la FAO, la papa es el tercer alimento más importante después del trigo y el arroz en la Seguridad Alimentaria del mundo. En Colombia representa alrededor del 4% del PIB (Producto Interno Bruto) agropecuario y alrededor de 116 mil familias campesinas en diez departamentos están vinculadas a esta producción.

En nuestro país, producir una hectárea de papa al año cuesta entre 15 y 18 millones de pesos, según su variedad. Los Tratados de Libre Comercio han llevado a inigualables incrementos de las importaciones de papa precocida y congelada provenientes de la Unión Europea, principalmente de Bélgica. Por este motivo la evidente ausencia de una Política Pública que fomente la producción y que les garantice precios remunerativos, que recojan los costos de obtención y una tasa de ganancia digna para los productores desde hace años ha mantenido a los productores en vilo.

En medio de esta crisis estructural llega la pandemia por el virus (COVID- 19),

agudizando la situación, arrojando a millones de personas al rebusque y la informalidad. Más del 20% de los colombianos dejaron de consumir tres comidas al día, pasando a sólo dos. Los paperos no fueron ajenos a la circunstancia, el Gobierno Nacional asegura que en el 2020 se dejó de consumir alrededor del 50% de la papa en fresco que regularmente era del abastecimiento de los colombianos.

Los paperos bogotanos y por consiguiente, los de la vereda Mochuelo Alto son el vivo reflejo de lo que pasa a nivel nacional, en su vocación de producción insisten en mantener los cultivos de papa, posición que no es equivocada y con toda razón se organizan y participan de las actividades nacionales solicitando al Ministerio de Agricultura y de Asuntos Rurales principalmente los siguientes puntos.

1. Compras públicas y masivas por parte del gobierno que permita absorber los excedentes de la cosecha y repartir estos, de manera gratuita, en los departamentos de bajo consumo.

2. Congelar las importaciones de papa precocida y congelada porque estas se hacen violando la norma internacional que rechaza el dumping.

3. Alivios financieros para los paperos que, debido a esta situación, no han podido atender sus obligaciones crediticias. Congelamiento de intereses y capital por un periodo no menor a cinco años.

4. Definir una política de estabilización de los precios y regulación de precios de insumos. También se realice una política de ordenamiento productivo.

Durante el mes de enero de 2021 se realizará el Congreso Nacional Agropecuario que contará con la participación de todos los sectores agropecuarios del país. Se unen en torno a tres planteamientos; renegociación de los TLC's, estabilización de precios y alivios financieros.

Los precios de la papa no han mejorado en esta temporada, los paperos participarán del congreso y se unirán a los esfuerzos de todo el sector, entorno a la organización y programa.

La papa es uno de los tubérculos principales en la alimentación de los colombianos, por este motivo Daniel Rivera, habitante de la comunidad de Mochuelo Alto, reitera la importancia de este producto.

“Hace aproximadamente 28 años vivo en el sector del Moral, en Mochuelo Alto, comunidad de Ciudad Bolívar, una comunidad que se caracteriza por ser una tierra rica para el trabajo en campo, con personas trabajadoras, que siempre salimos adelante”.

**¿¿Desde hace cuánto se dedica a cultivar papa?**

**D.R:** Desde hace aproximadamente 15 años me encuentro involucrado en todo el trabajo del campo, desde este tiempo he sido agricultor de papa.

**¿Cómo define esta labor?**

**D.R:** Este trabajo no es fácil, pero tampoco es complicado, el trabajo en el



Producción de papa.



## PERFIL CGR

campo siempre va a ser arduo porque se necesita dedicación, fuerza, valorar la tierra, compromiso; es gratificante cuando se saca un muy buen producto.

### ¿Qué tipo de papa se cultiva en la zona y por qué es reconocido el sector de Mochuelo Alto?

**D.R:** En el sector cultivamos papa pastusa y papa criolla; el sector de Mochuelo Alto es conocido por ser productor de papa, en este caso de la criolla y las pastusa, un producto fundamental en gastronomía colombiana, también somos conocidos por las actividades relacionadas a la ganadería.

### ¿Cómo se está viviendo en el momento la crisis de la papa en el sector?

**D.R:** En el momento la crisis de la papa se está viviendo debido a las consecuencias de la pandemia del COVID-19, un virus que afectó no solo la vida de las personas, sino también el comercio. En nuestro caso nos hemos visto altamente afectados, ya que fuimos y estamos siendo olvidados por las ayudas prometidas por el Gobierno Nacional, que hasta el momento no han llegado, este producto es fundamental en el plato colombiano, como lo mencionaba, y por esta razón es fundamental que nos paguen lo justo, dar importancia y valor



*Recolección de papa, zona rural de Mochuelo Alto.*

a un producto generado desde nuestra tierra, desde nuestro sector, con la mano de los campesinos colombianos, con los campesinos que residimos en el sector de Mochuelo Alto zona rural. Este es un trabajo que involucra la labor del campesino, son

meses en los que invertimos en el producto, en su siembra y todo su proceso, es un producto de calidad, que no está siendo bien remunerado, esta comercialización esta a un costo muy bajo, lo que no es nada rentable, estamos perdiendo y el apoyo no se ve.

### ¿Desde cuándo se está presentando esta crisis?

**D.R:** La crisis fuerte se presentó a partir de julio-agosto hasta el presente, en donde se han dado pañitos de agua tibia, el año 2020 no fue un año de ganancias.

*“La zona rural de Mochuelo Alto, el campo, es una zona de biodiversidad, es rico en flora-fauna, además de su riqueza agrícola y la ganadería, es un sector muy bonito para trabajar” Daniel Rivera, agricultor de la comunidad de Mochuelo Alto.*



*Producción de papa pastusa en la comunidad de Mochuelo Alto.*

*Realizado por:*

*Claudia Marcela Garrido Floyd*

*RSE-C CGR-Doña Juana*

*Caterine Marentes*

*Directora Ejecutiva Dignidad Papera-MA*

*Daniel Rivera*

*Agricultor MA*

¡A DIVERTIRNOS!

## ¿Qué son los residuos orgánicos?

Son aquellos resultado de la preparación de alimentos como cáscaras de frutas y verduras y el mantenimiento de huertas y jardines. Se utilizan para la producción de abono de alta calidad.

## Sopa de letras

r p a p e h o j a s s e c a s c o l r p  
p v t e t r a p a p v t e t r a p a p v  
f c a s c a r a d e v e r d u r a s l c  
l m p g x r p p e a m p g x r p p e a m  
o p a a t r o l l s p a a t r o l m s p  
r a c a s c a r a d e h u e v o i i t a  
e n a e l t u d i i n a e l t u d l i n  
s a f r e n q u i c a f r e n q u l c a  
o d l t s a b a n o d l t s a b a a o d  
c o c o i m e t a c o c o i m e t s c o  
r p c a s c a r a d e f r u t a s l r p

- Cáscara de frutas
- Cáscara de verduras
- Cáscara de huevo

- Semillas
- Hojas secas
- Flores

# Clasificados

## VÍVERES

### Pulpas Don Juan

#### Pulpas de fruta

Juan Vicente Rodríguez, María Hortensia Castro  
Vereda Mochuelo Alto  
Tel: 7391319

### Red de emprendedores La Gallina Criolla

#### Pollos El Chaque

Tel: 7788267

#### Huevo Real

Tel: 318 6894799

#### Dacaline

Tel: 315 6703687

#### Gallina Criolla

Tel: 319 6537467  
Vereda Mochuelo Alto.

### Galletas y Cucas Frutos del Paraíso

Silvia Quiñones, Leonor Mesa y María Alejandra Martínez.  
Calle 94 # 18C - 90 Sur,  
Barranquitos Mochuelo Bajo.  
Tel: 312 574 4773- 312 3771550

### Organic Herbal

#### Plántulas aromáticas

Aurora Ramírez, Salvador Fonseca, Martín Fonseca.  
Finca La Piedra, Mochuelo Alto.  
Tel: 739 1225 - 315 483 5181

### Redes Avícolas de Mochuelo Alto

#### Cría y levante de pollos

#### Avifuturo

Tel: 318 6883892

#### Avícola El Tenza

Tel: 316 7369099

#### Gallinas 100% campesinas

Tel: 318 7030195, 301 2237606

Vereda Mochuelo Alto.

### Amasijos Tita Tan

Mantecadas, arepas, almojábanas, pan multigranos, masato entre otras delicias.

Tránsito Rodríguez, Vereda Mochuelo Alto, Vía al Moral sector Carioca.

Acércate a la casa de puerta verde.

Tel: 3022159838

## SERVICIOS

### Lácteos Santamónica

Rosa Himelda Muñoz, Luis Eduardo Ramírez y Mónica Natalia Ramírez.  
Vereda Mochuelo Alto.  
Tel: 316 4655964 - 316 792 9865

### Mochuelo VIP

#### Organización de eventos sociales

Álvaro Javier Hernández, Jenny Alexandra González y Ana Betulia González.  
Finca Piedra Blanca, Mochuelo Alto.  
Tel: 300 764 0495

### Lencería Los Quevedos

Doris Quevedo y Seidy Quevedo,  
Calle 90 # 18F- 49 Sur, Paticos,  
Mochuelo Bajo  
Tel: 304 581 2977

### Bendición de Cosecha

José Javier Torres Huertas, Robin Aldemar Corredor, Ana Bello Fonseca.  
Km 4.5 - Vía Mochuelo.  
Tel: 200 9599 - 318 339 9119

### Flejes Zamora

Luis Rosendo Zamora,  
Cra. 18F # 91B - 60  
Sur Esmeralda, Mochuelo Bajo.

### Asociación básica de Reciclaje Sineambore

María del Carmen Aguillón.  
Calle 90 # 15 - 00 Sur, La Palma III,  
Mochuelo Bajo.  
Tel: 312 368 7174.

### Bicicletas y lubricantes Mi Teniente

Luis Arturo Bello Rodríguez.  
Carrera 18 G # 92-60 Sur  
Barrio Paticos, Mochuelo Bajo.  
Tel: 313 2168974 - 311 2357546

### Bio Clean

#### Productos de aseo para el hogar

Iris Albarracín Peña  
Cra 18 # 82 - 00, Rincón de Mochuelo  
Tel: 310 767 8723 - 321 13657549

### Serigrafía y estampados

Solange Cobo Muñoz  
Cra 18F# 92 - 60 Sur, Mochuelo Bajo  
Tel: 301 485 0938

### Mini Variedades

Blanca Gómez  
José Efraín Romero  
Diagonal 93 B # 18 H- 69 Sur  
Barrio Lagunitas, Mochuelo Bajo.  
Tel: 3115604713, 3133131201

### Agromochuelo

#### Cría y levante de aves de corral

Yineth Alexandra Torres Rodríguez  
Vereda Mochuelo Alto, Finca la Esmeralda  
Tel: 318 424 6290 - 320 218 3744

### Indumetálica Sarmiento

Se ofrece todo tipo de ornamentación de calidad.  
Contáctenos para tener el gusto de atenderlos.

Ricardo Sarmiento  
Cll. 91 D Sur # 18C-23 Barrio La Esmeralda, Mochuelo Bajo.  
Tel: 311 8333231, 7391357

### Restaurante La Mariposa Amarilla

Precios solidarios con la comunidad

Visítenos para tener el gusto de atenderlo

Calle 91 A Sur No. 18 f - 92  
Paticos, Mochuelo Bajo.  
Catherine Ruíz Martínez  
Tel: 765 07 14 - 350 8485589

### Variedades ValeMaicol

Arreglos en general, papelería y algo más

Diagonal 93 B # 18 H 69  
Barrio Lagunitas  
Tel: 311 560 4713

## BELLEZA

### Peluquería Maranatha

Tatiana Moreno, Evelin Perdomo y William Ibáñez.  
Cra. 18F # 91 - 360 Esmeralda,  
Mochuelo Bajo.  
Tel: 312 413 2867

### Distribuidora de belleza, Peluquería y barbería

Encontrarás todo para tu cuidado personal, pregunta por nuestra sección de perfumería.

Astrid Carolina Turriago  
Cll. 91 D #18D- 51 Sur, La Esmeralda,  
Mochuelo Bajo.  
Tel: 301 6278200, 302 3473021

# Acérquese a la UAESP

La Unidad Administrativa Especial de Servicios Públicos atiende sus inquietudes y necesidades en su línea de atención al ciudadano

# 358 0400

“Protegemos los derechos del ciudadano como usuario y como actor en la prestación de los servicios, principalmente en la corresponsabilidad frente a la construcción de una ciudad sostenible e incluyente”.

## Identifique el operador de aseo de su localidad y solicite estos servicios:

- Recolección y transporte de residuos sólidos a domiciliarios e industriales.
- Barrido y limpieza de vías.
- Recolección de escombros.
- Corte de césped.
- Poda de árboles.
- Lavado de muros, puentes y áreas públicas.
- Servicios especiales.
- Actividades de relaciones con la comunidad.

## Prestadores del servicios de aseo en la ciudad:



Promoambiental Distrito  
S.A.S. ESP

**926 1923**

Usaquén, Chapinero, La Candelaria, Santa Fe, San Cristóbal, Usme, Sumapaz.



**417 2309 / 417 3698 / 417 3699**

Bosa, Tunjuelito, Ciudad Bolívar, Teusaquillo, Puente Aranda, Los Mártires, Antonio Nariño, Rafael Uribe Uribe.



**260 4804**

Fontibón, Kennedy.



**223 0431 / 742 1627**

Engativá, Barrios Unidos.



**624 1243**

Suba.

## Solicite nuestros servicios relacionados con:

### • Aseo

(Autorización para poda de árboles).

Ext.: 1702

### • Recicladores

(Información sobre organizaciones de recicladores).

Ext.: 2122

### • Cementerios públicos

(Información sobre subsidios funerarios).

Ext.: 3101

### • Relleno Sanitario Doña Juana

(Información sobre visitas técnicas al Relleno Sanitario Doña Juana).

Ext.: 2001

### • Alumbrado público

(Información sobre fallas en el alumbrado público de la ciudad).

Ext.: 115 - CODENSA

### Escríbale al Defensor del Ciudadano:

[defensordelciudadano@uaesp.gov.co](mailto:defensordelciudadano@uaesp.gov.co)

[www.uaesp.gov.co](http://www.uaesp.gov.co)



ALCALDÍA MAYOR  
DE BOGOTÁ D.C.

