

PERIÓDICO ~
IDOÑA JUANA N° 42

**Mochuelo estrenará
Plan de Gestión Social**



**Promoviendo el desarrollo
local: Feria empresarial
Aprender para Emprender**



Bogotá D.C. noviembre-diciembre 2021 Publicación Bimestral - Distribución gratuita - ISSN 2462-8182 - N° 42



EDITORIAL

» Por: Fredy Ferley Aldana Arias / Subdirector de Disposición Final UAESP

A la llegada de esta administración nos dimos a la tarea de identificar, estudiar y analizar las necesidades y potencialidades de la población residente en el área de influencia. Para el efecto fue necesario desarrollar múltiples encuentros con líderes, dignatarios de Acción Comunal, organizaciones de reciclaje, comunidad estudiantil, industriales, productores agrícolas y pecuarios, comerciantes y comunidad en general; quienes, de forma práctica, franca y en diálogo directo con la UAESP expusieron no solo molestias y necesidades, sino también acciones y propuestas de beneficio común para los residentes de este sector de la ciudad.

Son de amplio conocimiento ciudadano las obligaciones y compensaciones asociadas al proyecto de manejo de los residuos sólidos generados en Bogotá y llevados a Doña Juana. Por tanto, desde las obligaciones contractuales, contenidas en la normatividad ambiental y en la legislación se estableció un tratamiento preferencial para las comunidades, en este caso específicamente para la población del área de influencia indirecta y social de esta zona del sur de la capital.

Así las cosas, el equipo Social de UAESP acompañó y recopiló una serie importante

de iniciativas de los habitantes de los diferentes sectores, logrando armonizar y unificar las propuestas convergentes, donde en una lógica razonable fuese posible el desarrollo de este proyecto con los recursos proyectados y en el horizonte propuesto; dicho de forma coloquial, “con la plata que tenemos en el bolsillo” sin tener que pedir dinero a otras entidades y en los tiempos programados.

Este trabajo de recopilar información, identificar necesidades y plasmarlas en un documento de forma organizada, necesariamente nos lleva hacia la planeación de actividades y acciones orientadas a satisfacer necesidades en tiempos y sin gastar más de los recursos necesarios. Por tanto tengo el honor de presentar la Resolución 708 del 2021 por medio de la cual se adopta el **“Plan de Gestión Social 2021-2025 para mejorar las condiciones de vida de las comunidades y los ecosistemas en el área de influencia social del Parque de Innovación Doña Juana”**.

El Plan de Gestión Social (PGS) surge como un instrumento de concertación social y comunitaria, siendo una herramienta para orientar la intervención en territorio de proyectos que favorezcan mejores condiciones de habitabilidad. Este documento se desa-

rolla alrededor de cuatro ejes estratégicos: desarrollo sostenible, cultura ciudadana, participación social y reconocimiento del territorio y sus dinámicas. Asimismo, cuenta con cinco líneas de acción en las cuales se agrupan 19 programas y 22 proyectos.

Así como discutimos y concertamos este PGS con la comunidad, lo vamos a desarrollar de la mano de la comunidad. Cada uno de los programas y proyectos incluidos en este documento será ejecutado conforme a la normatividad contractual, ambiental y legal en aplicación de las buenas prácticas y recomendaciones asertivas de los beneficiarios.

¡Entre todos lo podemos lograr!

Agradecimiento especial al equipo de Gestión Social de Subdirección de Disposición Final y a Alexandra Roa quien en su momento, como asesora de Dirección, acompañó este importante proceso.

EQUIPO

Comité Editorial

Claudia M. Garrido Floyd / CGR-DJ

Adriana M. Garzón Liévano / UT INTERDJ

Juan David Amaya / Oficina Asesora de Comunicaciones UAESP

Julián Camilo Amado / Jefe Oficina Asesora de Comunicaciones UAESP

Karen Acero Paternina / Oficina Asesora de Comunicaciones UAESP

Coordinación de Redacción

Claudia M. Garrido Floyd / CGR-DJ

Adriana M. Garzón Liévano / UT INTERDJ

Colaboradores de Redacción

Karen Acero Paternina / Oficina

Asesora de Comunicaciones UAESP

Javier Rodríguez/Subdirección de Disposición Final UAESP

Juan David Amaya / Oficina Asesora de Comunicaciones UAESP

Colaboradores de comunidad

Yuri Vidal López/ Líder independiente

Fotografía

RSE-C / CGR-DJ

Claudia M. Garrido Floyd / CGR-DJ

CGR- D J - Fuentes Alternativas

UAESP- Fuentes Alternativas

Diseño y Diagramación

320 Diseño y publicidad

Contenido

¿Cómo va la operación? Un recorrido por Doña Juana	3
Proyectos CGR Doña Juana Promoviendo el desarrollo local: Feria empresarial Aprender para Emprender	5
Proyectos UAESP Con arte y cultura, Mochuelo se vistió de Navidad	7
Comunidad Grupo de Control Social, la representación comunitaria para el Relleno Sanitario Doña Juana	9
Tema central Educación y empleo, ejes del nuevo Plan de Gestión Social de Mochuelo	11
Entérate Participación, éxito de un trabajo articulado con la comunidad	13
Perfil CGR Doña Juana La comunidad de Mochuelo revive su historia	16
Perfil UAESP Niños, niñas y jóvenes de Mochuelo aprenden ajedrez	17

Toneladas dispuestas en el predio del Relleno Sanitario Doña Juana

Periodo noviembre - diciembre 2021

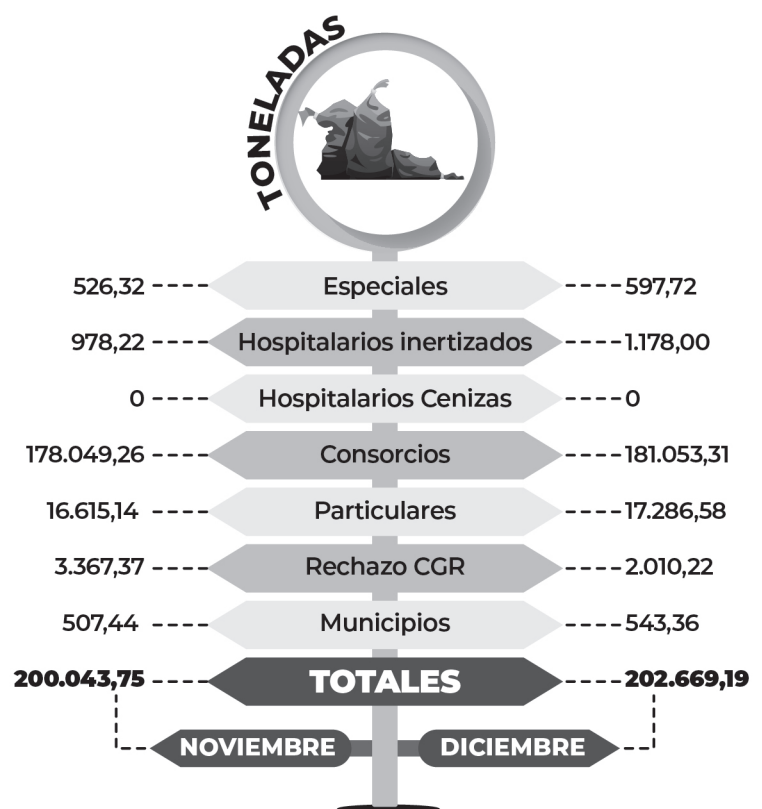
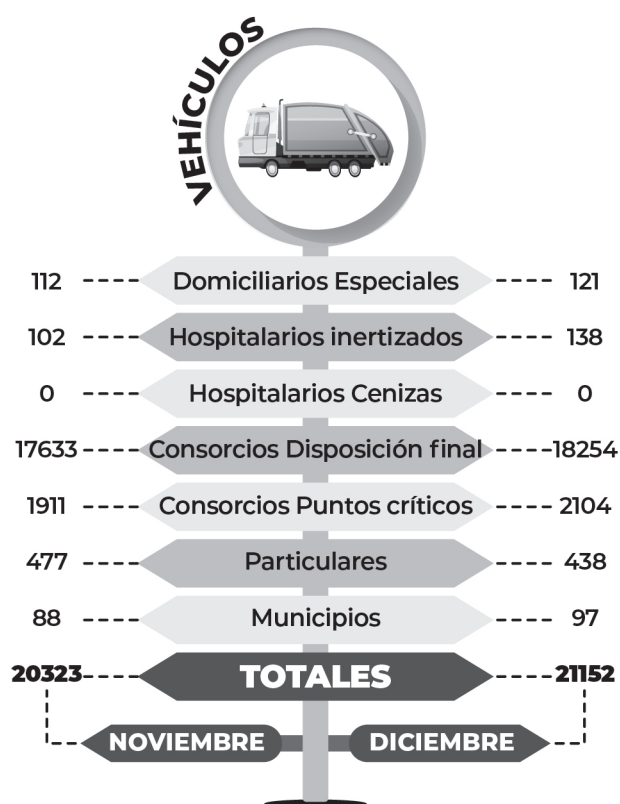

Un recorrido por Doña Juana

» Por: Claudia Garrido / RSE-C CGR Doña Juana - María Fernanda Martínez / Medios CGR

INGRESO DE VEHÍCULOS RBL

Entran al relleno sanitario vehículos de 5 empresas de recolección, barrido y limpieza provenientes de Bogotá, además de municipios aledaños y empresas con convenio.

BÁSCULA DE ENTRADA

Se realiza el pesaje con los residuos dentro del vehículo cargado. Su operación se encuentra a cargo de la Interventoría.

Se direcciona el vehículo por la vía principal, con la ayuda de señalización, hacia la zona de operación.

FRENTE DE DESCARGA

En esta zona un auxiliar del frente de disposición recibe e indica al vehículo el momento preciso en el que debe ingresar a la zona de volteo, cuál es su sitio de volteo y exactamente dónde debe hacer el descargue de los residuos.

Allí, también se encuentran otras personas que trabajan para las mismas empresas de recolección, barrido y limpieza, denominados 'guayeros', ellos guían y colaboran para realizar el descargue, accionando las máquinas hidráulicas o también orientando a la tripulación del vehículo RBL para una disposición más eficiente de los residuos.

LIMPIEZA DEL VEHÍCULO

Posterior al descargue, el vehículo RBL se dirige a la zona de limpieza en donde su personal retira los residuos adicionales que no hayan salido durante el procedimiento anterior y continúa hacia la bahía de lixiviados. Allí, aquellos vehículos que cuentan con tanque de recepción de estos líquidos pueden desecharlos.

BÁSCULA DE SALIDA

Se realiza nuevamente el pesaje del vehículo descargado para determinar la diferencia con respecto al pesaje de entrada y obtener la información de cuántos residuos ingresaron al relleno sanitario.

SALIDA POR PORTERÍA PRINCIPAL

Finalmente, el vehículo termina el recorrido descendiendo hacia la portería principal.

LABOR EN EL FRENTE DE DESCARGA



Después de que el vehículo realiza el descargue de su viaje en el frente de disposición, los Bulldozer D8, maquinaria utilizada en el área, realizan el **empuje y extendido** de los residuos.

Posteriormente se realiza la compactación de esos residuos. Si en el momento no se cuenta con la disponibilidad de la máquina para esta función, el mismo Bulldozer pasa por encima de los residuos varias veces para que se pueda efectuar la compactación necesaria.

Paralelamente se van desarrollando en el frente de descargue otras actividades de importancia como lo son **la fumigación** por parte de la gestión ambiental del relleno, la cual se realiza con productos químicos para controlar y eliminar vectores como la mosca.

El realce de **chimeneas**, que son dispositivos verticales de alta permeabilidad que permiten que los residuos sólidos evacuen sus gases hacia el exterior o sus lixiviados hacia el interior y hacia el fondo de los residuos en donde son extraídos evitando la acumulación de presiones dentro del relleno sanitario.



LIXIVIADOS

Los lixiviados son los líquidos residuales de las basuras, estos desechos viajan a través de conducciones para finalmente llegar a la planta de tratamiento de lixiviados (PTL).

Estos líquidos se extraen de la masa de residuos por gravedad o por sistema de extracción de bombeo hacia la conducción principal.



Luego de ser extraídos de la masa de residuos, pasan por una secuencia de conducciones de 11 km y varios pondajes antes de llegar a la Planta de Tratamiento de Lixiviados.

Los lixiviados tienen diferentes edades y comportamientos, el lixiviado de las zonas más antiguas, denominado lixiviado maduro, tiene menor carga contaminante y se trata diferente al lixiviado joven, que es el de las zonas más recientes, cuya carga contaminante es mayor.

Recorrido del Lixiviado



Planta de Tratamiento de Lixiviados (PTL)

En la PTL hay 3 líneas o trenes de tratamiento independientes, las cuales se desarrollaron con CGR, ya que inicialmente la planta contaba con un tren de tratamiento secuencial o en línea; CGR lo está realizando en paralelo para poder asumir esa cantidad de lixiviado adicional mientras se realiza la optimización de la planta.

1 Línea La línea de lixiviado antiguo pasa por los SBR (Reactor Biológico Secuencial), donde se le genera una aireación y luego por el sistema de ósmosis inversa que es un físicoquímico y luego al vertimiento.

2 Línea El lixiviado más complejo es el lixiviado joven. Primero pasa al pondaje 7, luego llega al pondaje 2, donde la regulación del caudal permite la disminución de carga contaminante. En esta zona pasan los zanjones de oxidación de la PTL, luego al tratamiento físico químico y después al vertimiento.

3 Línea Parte de estos caudales pasan a la ósmosis inversa, donde tiene una remoción mucho mayor de carga contaminante. Sin embargo, la ósmosis tiene una capacidad limitada respecto al caudal total de lixiviados. No todo pasa por ahí.

Ya se inició la construcción de las unidades de nanofiltración que serán complemento de los sistemas biológicos, los cuales tratarían el 100% del caudal que produce Doña Juana. Con estas unidades reducimos la carga contaminante mejorando el tratamiento que se hace actualmente.

Promoviendo el desarrollo local: Feria empresarial Aprender para Emprender

» Por: Claudia Garrido / RSE-C CGR Doña Juana



» Los habitantes de la comunidad tuvieron la oportunidad de dar a conocer cada uno de sus productos.

» **CGR Doña Juana, a través del proceso de Responsabilidad Social Empresarial y Comunicaciones -RSE-C, lideró la realización de la feria empresarial Aprender para Emprender, en donde participaron diferentes unidades productivas pertenecientes a las comunidades de Los Mochuelos, las cuales han sido beneficiadas por el concesionario en cumplimiento al Plan de Manejo Ambiental, la línea de emprendimiento e ideas de negocio de la comunidad.**

La actividad tuvo lugar el 10 de diciembre en las instalaciones del campamento principal del Relleno Sanitario Doña Juana y contó con el apoyo de trabajadores y visitantes, quienes tuvieron la oportunidad de conocer y adquirir productos que hacen parte del comercio de la zona. Asimismo,



» Algunos de los asistentes a la feria encargaron sus productos de manera personalizada y a medida.

en el desarrollo del evento funcionarios de la Subdirección de Ecurbanismo y gestión ambiental empresarial de la Secretaría Distrital de Ambiente evidenciaron el gran trabajo y esfuerzo de los habitantes de Mochuelo.

Emprendimientos participantes: Base camas JJ (Mochuelo Bajo), Mírame (Mochuelo Bajo), Leidy Confecciones (Mochuelo Bajo), Dulce Tentazione (Mochuelo Bajo), Comi-

das típicas El Mochuelo, Confecciones Anthaell (Mochuelo Bajo), Lácteos Santa Mónica (Mochuelo Alto) y Andinos Sport (Mochuelo Alto).

Durante la jornada se comercializaron: zapatos deportivos para fútbol sala, base camas, lencería y decoración para el hogar, accesorios (bisutería) para damas y caballeros, repostería, prendas infantiles y productos lácteos.

Olga Acevedo es una de las integrantes de los proyectos de la zona. “Agradecemos a las personas del relleno por el apoyo brindado a través de la feria realizada en las instalaciones principales, ya que estas actividades nos permiten impulsar nuestros negocios y que también podamos esforzarnos más y sea una oportunidad para seguir creciendo”, expresó.

“Es importante que CGR apoye y dé a conocer los proyectos de la zona por medio de

estas actividades, ya que podemos hacer contactos, conocemos personas, compradores y gente que apoye al emprendimiento de la zona”. Señaló Manuel Castiblanco habitante de la comunidad de Mochuelo Alto e integrante de la unidad Andinos Sport.

CGR continuará en el 2022 con el apoyo al emprendimiento de la zona, por medio de formación empresarial a las ideas de negocio de los habitantes de la comunidad

de Los Mochuelos que estén interesados en participar, así como el otorgamiento de capital semilla a las unidades más viables verificadas en la trazabilidad de esta línea de trabajo.



» La actividad fue de gran acogida, lo que permite seguir contribuyendo al fortalecimiento empresarial de la zona.



» Colaboradores de CGR Doña Juana expresaron su agradecimiento por la realización de la feria empresarial ya que de esta manera se acercan aún más a los habitantes de las zonas aledañas a través del apoyo del comercio novedoso, creativo y delicioso.



» Caren Silva es la integrante de la unidad Dulce Tentazione, quien agradece por dar a conocer más del talento de la comunidad.



» Accesorios de la unidad productiva Mírame.

Con arte y cultura, Mochuelo se vistió de Navidad

» Por: Karen Acero Paternina / Oficina Asesora de Comunicaciones UAESP



» Personal de la UAESP lideró las novenas navideñas que se realizaron en Mochuelo Alto, Mochuelo Bajo y Rincón de Mochuelo.

» Cerca de mil personas, entre niños, mujeres y adultos mayores, residentes de Mochuelo Alto, Mochuelo Bajo y Rincón de Mochuelo, asistieron a las presentaciones artísticas y culturales que la Unidad Administrativa Especial de Servicios Públicos – UAESP – llevó hasta estas zonas el 20 y 21 de diciembre, para que la comunidad disfrutara de la celebración de las novenas de Navidad.

Iris Albarracín, habitante de Rincón de Mochuelo, asistió con su familia a una de las jornadas y dijo sentirse feliz por los niños y niñas de esta zona del sur de Bogotá. “Me siento muy contenta con el día de hoy, me siento muy feliz, desde que empezó diciembre ya que les han llegado muchas bendiciones, me gusta que ellos sean muy felices, ellos son nuestro futuro”, recalcó.

Durante los espacios artísticos y familiares, en los que hubo música, teatro y malabares, los pequeños de Mochuelo

aprendieron también sobre la importancia del reciclaje y el cuidado de la ciudad y del medio ambiente.

Teresa Palacios, quien vive en Rincón de Mochuelo y participó con sus familiares en las celebraciones de Navidad, al respecto señaló que este componente sobre reciclaje tiene un gran impacto en la población infantil de esta zona de Ciudad Bolívar. “Es una actividad muy bonita que nos enseña a la comunidad y a los niños a mantener nuestro medio ambiente muy bonito”, sostuvo.

Frente a esto, Iris Albarracín además manifestó que la comunidad siempre enseña a los pequeños a separar los residuos y cuidar el medio ambiente. “La actividad del reciclaje, es en la que ellos más aprenden, ya que estamos enseñándoles a reciclar y siempre se les habla mucho

de que no hay que botar las cosas en los lugares donde vamos a estar y en los lugares que nos prestan”, dijo.

Así transcurrieron dos días de celebraciones navideñas, marcadas por el arte y la cultura en Mochuelo Alto, Mochuelo Bajo

y Rincón de Mochuelo. Familias enteras disfrutaron de espacios recreativos en vísperas de la Noche Buena y se dejaron contagiar por el espíritu alegre y amoroso de la Navidad.

“Nosotros en esta época navideña la pasamos súper contentos, porque viene gente que ni siquiera conocemos y traen detalles a los niños, eso es muy bonito y aparte de eso, estamos en familia”, dijo Teresa Palacios, al recordar cómo viven los habitantes de esta zona del sur de Bogotá esta época decembrina.



» Acróbatas: En Rincón de Mochuelo hubo presentaciones artísticas y acrobáticas.



» Niños rezando novena: Los niños de Mochuelo Bajo representaron el nacimiento de Jesús.

Grupo de Control Social, la representación comunitaria para el Relleno Sanitario Doña Juana

» Por: Claudia Garrido / RSE-C CGR Doña Juana - Yuri Bibiana Vidal / líder independiente de Mochuelo Bajo

» **El control social es, según lo estipulado por el Ministerio del Interior de Colombia un derecho y un deber que tienen todos los ciudadanos, tanto individual como colectivamente, de vigilar la gestión pública del Estado por medio de diferentes mecanismos y normatividad que se implementan a través de la participación ciudadana en pro del bienestar de la población, consolidando de esta manera el valor de la democracia.**

Uno de estos mecanismos democráticos son las veedurías ciudadanas, las cuales permiten que las personas y las organizaciones comunitarias verifiquen la ejecución y trazabilidad de contratos, programas o proyectos relacionados a la prestación de servicios públicos.

Es así como en cumplimiento del Plan de Manejo Ambiental de CGR Doña Juana, tiene contemplado el apoyo a la conformación del grupo de Control Social de la comunidad que hace parte del área de influencia social del Relleno Sanitario Doña Juana, el cual a partir del 29 de septiembre de 2021 obtuvo el aval y la inscripción de una veeduría ciudadana en el Registro Público de veedurías de la Personería de Bogotá por una vigencia de cinco años.

“Los Mochuelos” nombre destinado al grupo, está integrado por seis personas de las comunidades de Mochuelo Bajo, Alto y Rincón de Mochuelo, encabezado por su vocera Yuri Vidal y en suplencia Teresa Palacios, quienes representan a los habitantes de los diferentes sectores y realizarán el seguimiento a las acciones establecidas dentro del margen del contrato 344 de 2010.

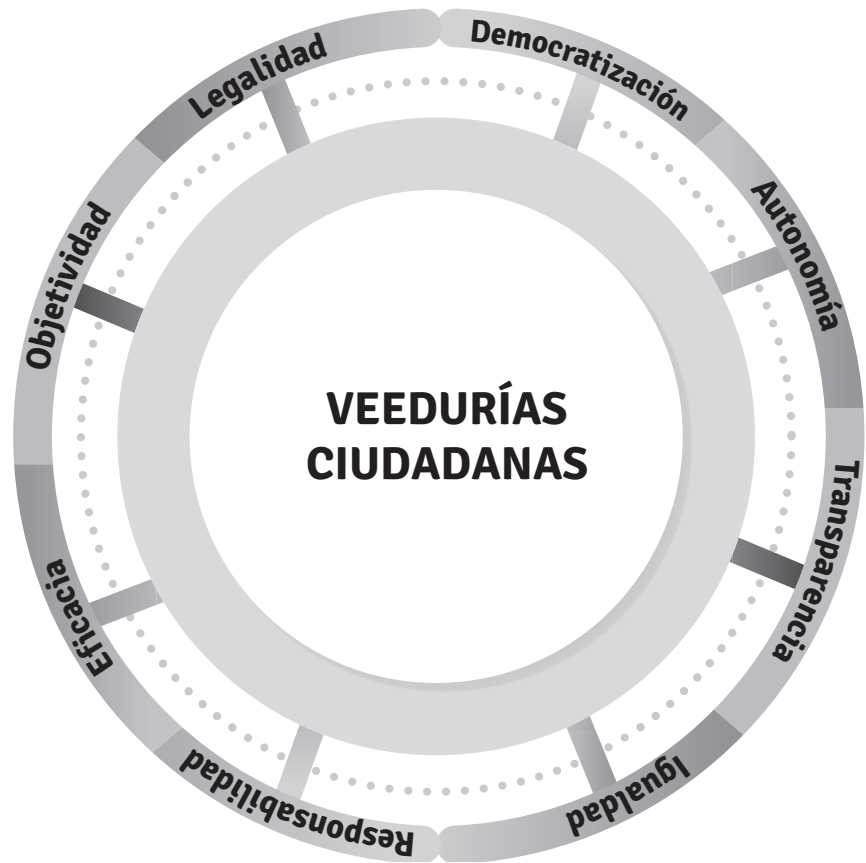

» Fuente: Personería de Bogotá.

Derechos

Conocer las políticas, proyectos, programas, contratos, recursos presupuestales, procedimientos técnicos y administrativos y los cronogramas de ejecución.

Solicitar la adopción de los mecanismos correctivos y sancionatorios del caso, cuando en su ejecución no cumpla con las especificaciones correspondientes.

Obtener la información que permita conocer los criterios que sustentan la toma de decisiones relativas a la gestión fiscal y administrativa.

Deberes

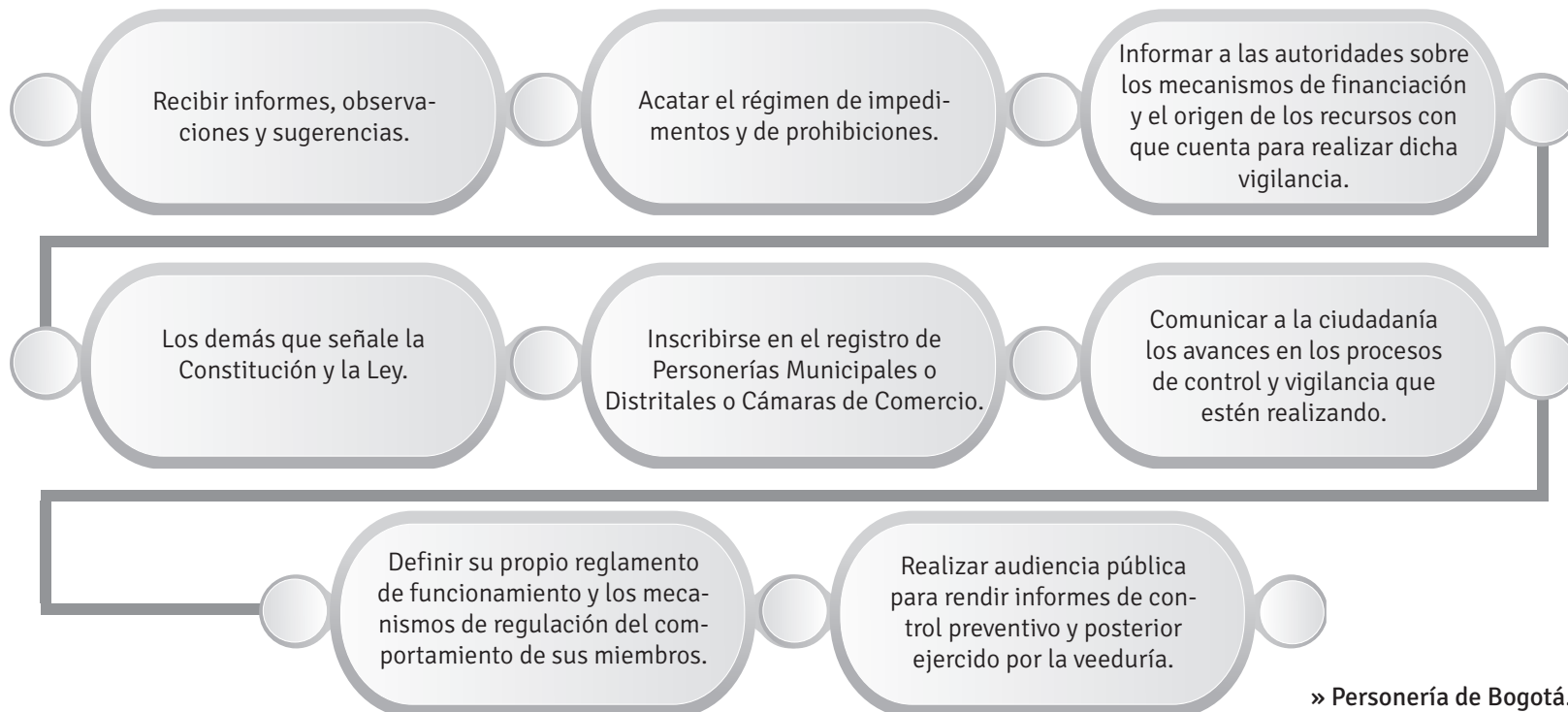

» Personería de Bogotá.



» Capacitación brindada al grupo aspirante a control social apoyada por CGR y liderada por la Personería Distrital de Bogotá y Personería Local de Ciudad Bolívar (agosto 10 de 2021).

Yuri Vidal expresa que el derecho a la democracia es fundamental en las diferentes comunidades; los grupos de control social o las veedurías son espacios claves de participación ciudadana e invita a que los habitantes de la comunidad hagan parte de esta oportunidad. “Las veedurías nos permiten conocer o verificar que los proyectos en los que también está involucrado el dinero del pueblo, así como las obligaciones a las que están sujetas las entidades se esté cumpliendo, también conocer qué tipo de inversiones se realizan que favorezcan a las comuni-

dades que por algún motivo hemos tenido afectaciones, y todo lo relacionado a lo que realice el Estado. Por este motivo invito también a los habitantes de nuestra comunidad de Los Mochuelos a que participen en el grupo de control social el cual ya está en vigencia, para que conozcan el trabajo que realizan las entidades que están involucrada en el manejo del relleno Doña Juana”.

De igual forma, Yuri habla sobre el compromiso de darle continuidad al grupo. “Así como nosotros podemos verificar

que se esté cumpliendo lo pactado, también es nuestra responsabilidad estar firmes con la participación, ya que el compromiso, la dedicación y la responsabilidad son los puntos clave para que sea una veeduría del relleno fuerte y participativa, debemos sacar el tiempo para evaluar lo que se está viendo, así como la continua cooperación en las diferentes actividades que se realicen, porque en estos espacios son donde también podemos dar nuestra opinión”.

Educación y empleo, ejes del nuevo Plan de Gestión Social de Mochuelo

» Por: Juan David Amaya / Oficina Asesora de Comunicaciones UAESP



» El equipo de Gestión Social de la Subdirección de Disposición Final adelantó 11 encuentros para concertar el Plan de Gestión Social con la comunidad.

» Antes de terminar el 2021, la comunidad de Los Mochuelos y la Unidad Administrativa Especial de Servicios Públicos -UAESP- suscribieron la Resolución 708 del 2021, con la que se adopta el nuevo Plan de Gestión Social 2022 – 2025 para esta zona del sur de Bogotá.

“En este documento logramos incluir de manera detallada algunos de los proyectos que vamos a tener en cuenta en la próxima vigencia. Con algunos detalles en cuanto a en qué consiste cada proyecto, la población a beneficiar, la estructura en términos generales de lo que sería la iniciativa que desarrollaría la entidad com-

pletamente”, señaló Hernán Tocarema, coordinador del equipo de Gestión Social de la Subdirección de Disposición Final de la UAESP.

Uno de los beneficios principales de este nuevo Plan de Gestión Social es que sus proyectos han sido pensados desde la comunidad para mejorar sus condiciones de vida y las de los ecosistemas de los predios del futuro Parque de Innovación Doña Juana.

Esta estrategia se desarrolló en cuatro etapas que contemplaron 11 reuniones con la comunidad:

1. Identificación y convocatoria de actores sociales y comunitarios.

2. Realización de encuentros comunitarios para el diálogo y la concertación.

3. Sistematización de iniciativas y formulación de programas y proyectos.

4. Realización del diagnóstico constructivo y concluyente con los líderes comunitarios.

En los últimos dos encuentros, realizados en diciembre de 2021, se presentó a la ciudadanía los resultados de la sistematización de 101 iniciativas para validar cuáles deberán desarrollarse en primer lugar y requerirán mayor inversión.

“Un elemento a destacar es que la comunidad busca que lo primero a tener en

cuenta sea todo lo que tiene que ver con educación, empleabilidad, con acceso a oferta formal y no formal de educación superior, que permita la ampliación de competencias y capacidades para la población que habita en Los Mochuelos”, añadió Tocarema, quien junto a un equipo interdisciplinario estructuró la propuesta inicial del Plan de Gestión Social, documento que fue aceptado por la ciudadanía.

“Si bien teníamos un Plan de Gestión Social que nos permitía unas posibilidades de acción, este tiene como diferen-

cia o como elemento innovador el haber sido construido de manera participativa y a partir del sentir y las iniciativas que se recogieron con la comunidad. Esto lo que nos permite es tener un documento más cercano y de mayor acogida para la población de Mochuelo”, concluyó el coordinador del equipo de Gestión Social.

Dentro de los acuerdos que establece este Plan de Gestión Social está la articulación interinstitucional con las diferentes entidades distritales, para generar sinergias alrededor de la priorización de la oferta de servicios misionales de cada sector.

Asimismo, implementar una ruta institucional desde la Subdirección de Disposición Final que permita la participación incidente de la ciudadanía y fortalezca la gestión social, la responsabilidad social, el control social, la atención al ciudadano y la rendición de cuentas.

En este documento quedaron consignados un total de 22 proyectos que se adecúan a las siguientes líneas estratégicas: habilidades para el desarrollo, bienestar y calidad de vida, capital social y comunitario, estructura ambiental y ecológica y economía circular y gestión de residuos.



» Entre las prioridades de la comunidad de Los Mochuelos están los proyectos relacionados con educación y empleabilidad.



» Líderes comunitarios de Mochuelo priorizaron 22 proyectos en el nuevo Plan de Gestión Social del sector.

Participación, éxito de un trabajo articulado con la comunidad

» Por: Claudia Garrido / RSE-C CGR Doña Juana



» En el transcurso de la actividad se recordó a los líderes la importancia de un trabajo articulado y las mejoras continuas de la comunicación para que sean los replicadores de la información en la comunidad.

» Cerrando el 2021 CGR Doña Juana estableció diferentes espacios con los grupos poblacionales y de trabajo de la comunidad. De esta manera en los dos últimos meses del año se ejecutaron las actividades correspondientes a la presentación del Balance de Responsabilidad Social Empresarial y Comunicaciones desde la apertura de las líneas de trabajo y las celebraciones navideñas esperadas por los habitantes más pequeños de la zona.

Presentación del Balance RSE-C 2020-2021 y propuestas 2022:

La actividad tuvo lugar el 3 de noviembre de 2021. En esta ocasión se contó con la participación de ocho líderes de la comunidad de Los Mochuelos quienes recibieron la información de primera mano relacionada al cumplimiento de las actividades programadas desde el inicio del programa de Responsabilidad Social Empresarial y Comunicaciones. Allí la gerente de CGR realizó una retroalimentación sobre los aspectos positivos y por mejorar del programa, obteniendo un resultado óptimo y de desarrollo en la gestión social del concesionario.

Asimismo, por parte de la coordinación del proceso se presentaron las propuestas a implementar para el 2022, realizando una retroalimentación con los participan-

tes, quienes también aportaron nuevas ideas con la finalidad de apoyar el programa anual de actividades a desarrollar. La actividad estuvo liderada por la Gerente de CGR Zulma Correa quien expresó la importancia de generar programas que promuevan cambios positivos en la comunidad y lo gratificante de trabajar con las personas, la coordinación del proceso de RSE-C y el acompañamiento de la Dirección Técnica-Operativa.



» Participación, uno de los ejes principales para conocer el progreso de cada programa.

Celebraciones navideñas:

Como cierre de las labores del año 2021 en la zona de Los Mochuelos, por parte de CGR se realizaron las actividades navideñas en conmemoración de esta fecha tan especial, así como el agradecimiento de las acciones ejecutadas con cada uno de los grupos poblacionales que hacen parte del proceso de Responsabilidad Social Empresarial y Comunicaciones.

Despedida con líderes comunales: el 9 de diciembre de 2021, se desarrolló la clausura de fin de año con los líderes comunales de Mochuelo Alto y Mochuelo Bajo, quienes disfrutaron de actividades lúdico-recreativas.



» Líderes comunales disfrutando de las atracciones dispuestas para la actividad.

Despedidas con los talleres de paternidad y maternidad responsable. El 13 y 14 de diciembre se ejecutó la celebración navideña y el cierre de actividades con los jardines unifamiliares de la zona: Jardín comunitario Mi Segundo Hogar, Mis Primeras Travesuras, Hogar comunitario Angelitos de Mochuelo y Los Corderitos. Durante la actividad se realizaron bailes y cantos navideños con los niños, así como la entrega de obsequios navideños y un compartir.



» Actividad en el Jardín Infantil Mi Segundo Hogar.

Despedidas con los grupos infantiles. El 16 y 17 de diciembre se dio cierre a los encuentros infantiles y celebración de navidad, en los sectores de Rincón de Mochuelo, Mochuelo Alto y Bajo, liderada por todo el equipo de Responsabilidad Social Empresarial y Comunicaciones. Durante la actividad se realizaron rifas, espuma, coreografías dirigidas, juegos rompehielos, así como el baile navideño organizado por CGR y niños de la comunidad, coro navideño, entrega de obsequios y refrigerio para cada niño.

Total de participantes: 1.109.



» Rincón de Mochuelo, se contó con la participación de 126 niños de este sector.



» Mochuelo Alto 208 participantes.



» Un total de 775 niños participaron de la actividad en la comunidad de Mochuelo Bajo.

La comunidad de Mochuelo revive su historia “El campo es vida”

» Por: Claudia Garrido / RSE-C CGR Doña Juana

» María Rosalba Meneses, una mujer de 78 años, habitante de Mochuelo Bajo comparte cuáles han sido los cambios en su comunidad de lo que ella ha sido testigo.

“Toda la vida he vivido aquí en esta linda comunidad. A mis 78 años todos los he vivido aquí. En aquel entonces antes de que estuviera el relleno, el hogar de mi familia era allí donde hoy esta Doña Juana, y no solo el mío, allá vivían todos los arrendatarios de lo que hoy se llamaba La Fiscala”.

Rosalba cuenta cómo era su vida antes y qué extraña de aquellos tiempos. “Anteriormente el barrio de Mochuelo Bajo era tranquilo, vivíamos en fincas, entonces existía tranquilidad. Desde muy pequeña trabajábamos en el campo, en los cultivos porque allá en esos terrenos se podía sembrar cebadas, trigo, arveja, papa, calabaza, repollo y habas, era una tierra rica para sembrar. También nos tocaba cuidar los animales: ovejas, vacas, caballos, todo el ganado de la zona, por esto desde muy pequeños nos volvíamos fuertes y dedicados.

Esta es una de las cosas que extraño, el campo es vida, tranquilidad, enseña a que las personas y los niños desde muy pequeños valoren la riqueza y el valor del campesino, de las siembras y de los mismos animales, todo era muy sano, algo que ya no se ve mucho”.

Conmovida con su historia, Rosalba recuerda que su padre ayudó a colocar la primera piedra de Mochuelo Alto, a construir el cementerio de Usme y que en aquel entonces en lo que hoy es el relleno se encontraban campos de trigo y recordaba ver a un pajarito que tenía un nombre que no conocía.

“A eso se dedicaba mi papá: a construir; cuando debíamos ir a trabajar llegábamos



» Rosalba dice que la vida en el campo es más bonita, disfruta de la naturaleza y la tranquilidad que con ella trae.

a los cultivos y especialmente en el de trigo se veía un pajarito que yo no conocía, preguntando y preguntando me contaron que ese animalito era el Mochuelo, que permanecía en esta zona, algunos decían que era un pajarito oscuro otros que era un búho pequeño, pero así fue como me enteré que al barrio le colocaron el nombre por este pajarito ya que era como la mascota de todos, ya que era muy común verlos en nuestros predios”.

Rosalba manifiesta que extraña precisamente la riqueza y el gran valor que tiene el campo y sus habitantes, también el silencio y la vida en aquel entonces y la presencia de un ave que los identificaba como Mochuelunos.

Niños, niñas y jóvenes de Mochuelo aprenden ajedrez

» Por: Javier Rodríguez / Subdirección de Disposición Final UAESP



» 25 niños, niñas y jóvenes participan en el curso de ajedrez.

» Los niños, niñas y jóvenes del barrio Lagunitas de Mochuelo Bajo han sido los protagonistas en los cursos de ajedrez que se realizaron en la zona, gracias a la gestión de la Junta de Acción Comunal -JAC- de este barrio ante la Alcaldía local de Ciudad Bolívar.

Estas jornadas han incentivado el trabajo en equipo, el relacionamiento entre los participantes y el aprendizaje de las diferentes técnicas del ajedrez, que, además, estimula la capacidad de análisis y síntesis en quienes lo practican.

“Este curso ha beneficiado a los niños de la comunidad y a los papás porque los niños salen de la jornada escolar y aprovechan el tiempo en actividades como el ajedrez”, asegura María Esperanza Garzón Páez, secretaria de la JAC del barrio Lagunitas.

María Esperanza también reconoce la importancia de este tipo de actividades para la comunidad de Mochuelo. “Los niños tienen actividades diferentes que hacer, aparte del estudio y estar en la calle, tienen la mente ocupada haciendo esta actividad, por eso se organiza la actividad de

ajedrez y se espera que a futuro se tengan otras actividades mientras siguen su año de estudio”, dijo.

“La mejor anécdota fue el cambio de profesor, conocer al nuevo profesor que les enseña diferentes actividades, cosas lúdicas como el dibujo, la pintura y hace actividades fuera del sitio donde se reúnen y los niños se sienten felices con las actividades que les hace el profesor”, comentó María Esperanza entre risas.

A diario llegan nuevos niños de la zona a vincularse al proyecto para compartir y aprender sobre el juego del ajedrez. Esto ha servido como estrategia para que los jóvenes salgan de las calles y encuentren en qué invertir su tiempo libre, ocupar la mente, generando momentos de emoción, aprendizaje y diversión.



» Diego y Alejandro, niños del barrio Lagunitas de Mochuelo Bajo juegan una partida de ajedrez.

“De los compañeros y de la comunidad aprendí a relacionarme con ellos y a hacer nuevos amigos, a conocer nuevas personas que antes no conocía, aprendí nuevas jugadas de ajedrez, conocí a muchos compañeros”, cuentan Diego y Alejandro, niños del barrio Lagunitas, quienes han estrechado su amistad gracias a estos espacios recreativos.

“Somos unidos y somos iguales, hemos aprendido a trabajar en equipo, hemos aprendido a jugar ajedrez y antes no lo sabíamos”, añaden el par de amigos.

Jonathan Steve Barrera Buitrago, otro participante del curso, también comenta que lo que más le gusta del ajedrez es que en los movimientos se debe tener mucha paciencia y destaca la relación amena con el profesor.

El profesor Cristian Javier Beltrán Moreno indica que “el programa inició en el mes de octubre del 2021 y va hasta el 20 de febrero de 2022. Este proyecto está a cargo de la alcaldía de Ciudad Bolívar, en donde la especialidad es que ellos aprendan el proceso de ajedrez, cómo trabajar el ajedrez, cómo jugar ajedrez”.

Actualmente en el taller hay 25 inscritos, de los cuales asisten en promedio el 80% seis horas a la semana. El programa incluye un set de ajedrez para cada participante, además de actividades físicas y complementarias.

¡A DIVERTIRNOS!

¡Mochuelo estrenará Plan de Gestión Social!

A CONTINUACIÓN ENCONTRARÁS VARIAS IMÁGENES QUE REPRESENTAN LOS BENEFICIOS QUE TRAERÁ EL NUEVO PLAN DE GESTIÓN SOCIAL DE MOCHUELO, ENTRE LOS QUE HAY PROYECTOS DE EDUCACIÓN, EMPLEO Y RESTAURACIÓN DEL AMBIENTE.

Encuentra las 8 diferencias.

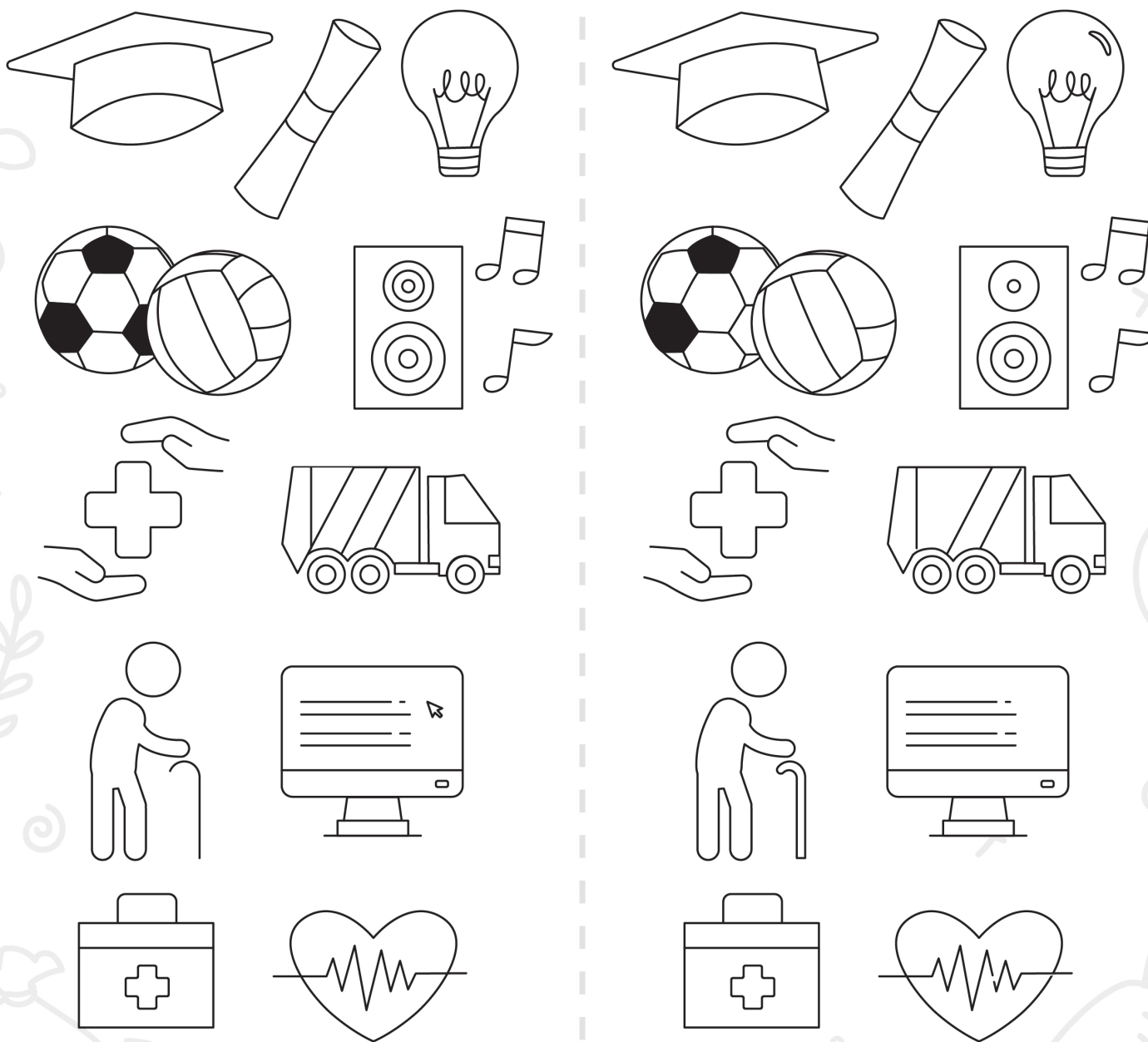



Clasificados

SERVICIOS

Lácteos Santamónica

Rosa Himelda Muñoz, Luis Eduardo Ramírez y Mónica Natalia Ramirez. Vereda Mochuelo Alto.
Tel: 316 4655964 - 316 792 9865

Mochuelo VIP

Organización de eventos sociales Álavaro Javier Hernandez, Jenny Alexandra González y Ana Betulia González. Finca Piedra Blanca, Mochuelo Alto.
Tel: 300 764 0495

Lencería Los Quevedos

Doris Quevedo y Seidy Quevedo. Calle 90 # 18F - 49 Sur, Patiscos, Mochuelo Bajo
Tel: 304 581 2977

Bendición de Cosecha

José Javier Torres Huertas, Robin Aldemar Corredor, Ana Bello Fonseca. Km 4.5 - Vía Mochuelo
Tel: 200 9599 - 318 339 9119

Flejes Zamora

Luis Rosendo Zamora
Cra. 18F # 91B - 60
Sur Esmeralda, Mochuelo Bajo.

Asociación básica de Reciclaje Sineambore

Calle 90 # 15 - 00 Sur, La Palma III Mochuelo Bajo.
Tel: Ruta Fuerte: 350 719 7415
Sonia Osorio. **3004500327**
Carmen Aguillón. **311 288 9223**

Bicicletas y lubricantes Mi Teniente

Luis Arturo Bello Rodríguez. Carrera 18 G # 92-60 Sur Barrio Patiscos, Mochuelo Bajo.
Tel: 313 2168974 - 3112357546

Bio Clean

Productos de aseo para el hogar Iris Albarracin Peña
Cra. 18# 82 - 00, Rincón de Mochuelo
Tel: 310 7678723 - 321 12367549

Serigrafía y estampados

Solange Cobo Muñoz
Cra. 18F# 92 - 60 Sur Mochuelo Bajo
Tel: 301 485 0938

Mini Variedades

Blanca Gómez José Efraín Romero Diagonal 93B 18H-69 Sur Barrio Lagunitas, Mochuelo Bajo
Tel: 311 560 4713 - 313 313 1201

Agromochuelo

Cría y levante de aves de corral Yineth Alexandra Torres Rodríguez Veredad Mochuelo Alto, Finca la Esmeralda
Tel: 318424 6290 - 320 2183744

Indumetálicas Sarmiento

Se ofrece todo tipo de ornamentacion de calidad. Ricardo Sarmiento Cll. 91 D Sur # 18C-23 Barrio La Esmeralda. Mochuelo Bajo.
Tel: 311 8333231 - 7391357

Restaurante La Mariposa Amarilla

Precios solidarios con la comunidad Calle 91A Sur No. 18f-92 Patiscos, Mochuelo Ruíz Martínez
Tel: 765 0714 - 350 8485589

Variedades ValeMaicol

Arreglos en general, papelería y algo más Diagonal 93B # 18 H - 69 Barrio Lagunitas
Tel: 311 560 4713

Galletas y Cucas Frutos del Paraiso

Silvia Quiñones, Leonor Mesa y María Alejandra Martínez
Calle 94 # 18C - 90 Sur
Tel: 312 574 4773 - 312 377 1550

Organic Herbal

Plántulas aromáticas Aurora Ramírez, Salvador Fonseca, Martín Fonseca. Finca La Piedra, Mochuelo Alto.
Tel: 739 1225 - 315 4835181

Redes Avícolas de Mochuelo Alto

Cría y levante de pollos Avifuturo
Tel: 318 6883892
Avícola El Tenza
Tel: 316 7369099
Gallinas 100% Campesinas
Tel: 318 7030195 - 301 2237606
Vereda Mochuelo Alto.

Amasijos Tita Tan

Mantecadas, arepas, almojábanas, pan multigramos, masato entre otras delicias. Tránsito Rodríguez vereda Mochuelo Alto, Vía al Moral sector Carioca Acércate a la casa de puerta verde.
Tel: 302 2159838



VÍVERES

Pulpas Don Juan

Pulpas de frutas Juan Vicente Rodríguez, María Hortensia Castro. Veredad Mochuelo Alto
Tel: 7391319

Red de emprendedores La Gallina Criolla

Pollos el Chaque
Tel: 7788267
Huevos Regal
Tel: 3186894799
Decaline
Tel: 319 6537467
Veredad Mochuelo Alto.

BELLEZA

Peluquería Maranatha

Tatiana Moreno, Evelin Perdomo y William Ibáñez. Cra. 18F # 91 - 360 Esmeralda, Mochuelo Bajo.
Tel: 312 4132867

Distribuidora de belleza Peluquería y Barbería

Encontrarás todo para tu cuidado Personal, pregunta por nuestra sección de perfumería. Astrid Carolina Turriago Cll. 91 D # 18D - 51 Sur, La Esmeralda, Mochuelo Bajo.
Tel: 301 6278200 - 302 3473021

Acérquese a la **UAESP**

La Unidad Administrativa Especial de Servicios Públicos atiende sus inquietudes y necesidades en su línea de atención al ciudadano

(601) 358 0400

“Protegemos los derechos del ciudadano como usuario y como actor en la prestación de los servicios, principalmente en la corresponsabilidad frente a la construcción de una ciudad sostenible e incluyente”.

Identifique el operador de aseo de su localidad y solicite estos servicios:

- Recolección y transporte de residuos sólidos a domiciliarios e industriales.
- Barrido y limpieza de vías.
- Recolección de escombros.
- Corte de césped.
- Poda de árboles.
- Lavado de muros, puentes y áreas públicas.
- Servicios especiales.
- Actividades de relaciones con la comunidad.

Solicite nuestros servicios relacionados con:

- **Aseo**
(Autorización para poda de árboles).
Ext.: 1702
- **Recicladores**
(Información sobre organizaciones de recicladores).
Ext.: 2122
- **Cementerios propiedad del Distrito**
(Información sobre servicios y subvenciones funerarias).
Ext.: 3101
- **Parque de Innovación Doña Juana**
(Información de la Subdirección de Disposición Final)).
Ext.: 2001
- **Alumbrado público**
(Información sobre fallas en el alumbrado público de la ciudad).
Ext.: 115 - CODENSA

Prestadores de Servicios de Aseo en la Ciudad:



Promoambiental Distrito
S.A.S. ESP

926 1923

Usaquén, Chapinero, La Candelaria, Santa Fe, San Cristóbal, Usme, Sumapaz.



LIMPIEZA METROPOLITANA S.A. E.S.P.

417 2309 / 417 3698 / 417 3699

Bosa, Tunjuelito, Ciudad Bolívar, Teusaquillo, Puente Aranda, Los Mártires, Antonio Nariño, Rafael Uribe Uribe.



260 4804

Fontibón, Kennedy.



223 0431 / 742 1627

Engativá, Barrios Unidos.



624 1243

Suba.

Escríbale al Defensor del Ciudadano: defensordelciudadano@uaesp.gov.co

www.uaesp.gov.co



ALCALDÍA MAYOR
DE BOGOTÁ D.C.



UAESP
Unidad Administrativa Especial
de Servicios Públicos

